#141 SEPTIEMBRE 2023 - AÑO 12
www.mayapoliticsureste.com

REVISTA

Director: José Martín Ramírez Pech

MAYA POLITIC SURESTE

QUINTANA ROO / YUCATÁN / CAMPECHE / TABASCO / CHIAPAS / VERACRUZ / CDMX

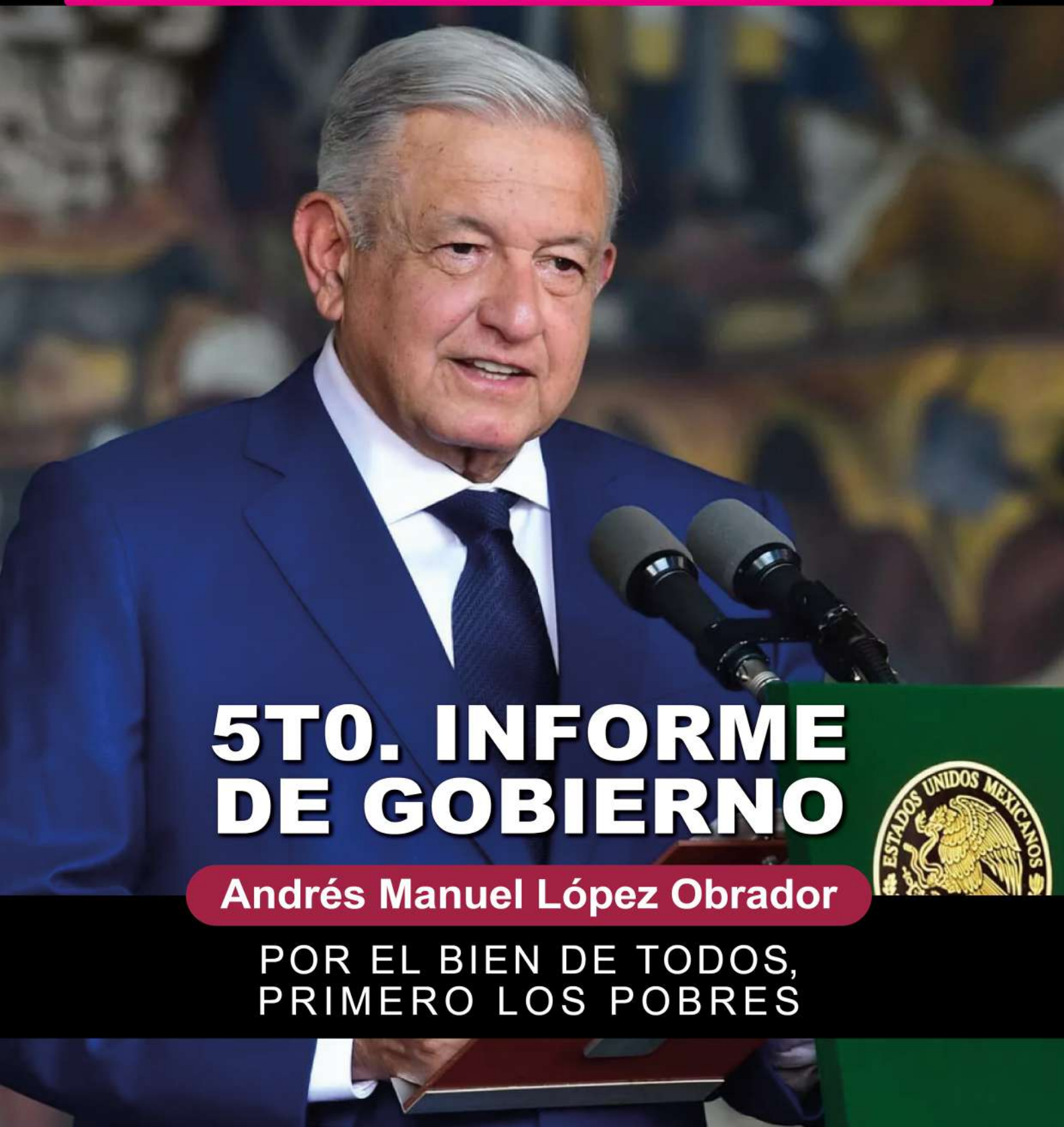

5T0. INFORME DE GOBIERNO

Andrés Manuel López Obrador

POR EL BIEN DE TODOS, PRIMERO LOS POBRES

CULTUR
¡TE ENCANTARÁ!

PARADORES TURISTICOS

PARADOR TURÍSTICO
BALANKANCHÉ

PARADOR TURÍSTICO
CHOCHOLA

PARADOR TURÍSTICO
CELESTÚN

PARADOR TURÍSTICO
CHICHÉN - ITZÁ

PARADOR TURÍSTICO
EL CORCHITO

PARADOR TURÍSTICO
DZIBILCHALTUN

PARADOR TURÍSTICO
EK-BALAM

PARADOR TURÍSTICO
IZAMAL

PARADOR TURÍSTICO
LOL-TÚN

PARADOR TURÍSTICO
MUSEO MANZANERO

PARADOR TURÍSTICO
PASAJE PICHETA

PARADOR TURÍSTICO
UXMAL

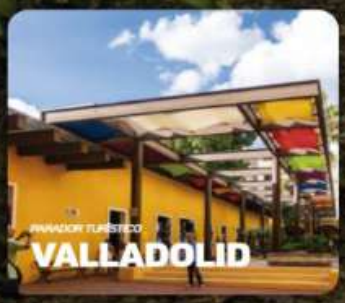
PARADOR TURÍSTICO
VALLADOLID

PARADOR TURÍSTICO
X'KEKÉN

PARADOR TURÍSTICO
UAYMITÚN

PARADOR TURÍSTICO
HALACHO

Juntos transformemos Yucatán
GOBIERNO ESTATAL 2018 - 2024

CULTUR ¡TE ENCANTARÁ!

Ubicación:

Calle 60 Norte Número 298e Ex Cordemex, Colonia Revolución, Mérida Yucatán, México C.P 97118

Correo Electrónico:

cultur.dirgeneral@yucatan.gob.mx

Teléfono:

(999)942-19-00

CENTRO DE CONVENCIONES YUCATÁN
SIGLO XXI

Horario de Oficina:

Lunes a Viernes 9:00 a.m. 6:00 p.m

Horario del Cine:

Lunes a Domingo

CINES SIGLO XXI

Sitios de Interés

Gobierno de Yucatán

Noches de Kukulkán

DIRECTORIO MAYA POLITIC SURESTE

- **PRESIDENTE DEL CONSEJO DE ADMINISTRACIÓN Y DIRECTOR GENERAL**
  José Martín Ramírez Pech
- **DIRECTOR DE MERCADOTECNIA**
  Jose Eduardo Ramírez Herrera
- **DIRECTORA ADMINISTRATIVA**
  Bellamin Ramírez Herrera
- **DIRECTOR DE COMERCIALIZACIÓN**
  Adrian Esquivel García
- **DIRECTOR EDITORIAL DE CDMX**
  Gloria Bárbara Hekker
- **DIRECTOR EDITORIAL DE QUINTANA ROO**
  José Manuel López Herrera
- **DIRECTOR EDITORIAL DE TABASCO**
  Baldemar Avalos Jesús
- **DIRECTOR EDITORIAL DE CHIAPAS**
  Pablo Martín Paniagua Palacios
- **DIRECTOR EDITORIAL DE VERACRUZ**
  Clara Elena Camacho Lozano
- **COLABORADORES EDITORIALISTAS**
  Eric Villanueva Mukul
  Carlos Ramírez
  Sergio Sarmiento
  Eduardo Soria
  Alejandro López Munguía
  Gerardo Centeno Canto
  Jessica Saiden Quiróz
  Efraín Sánchez Manjarrez
  Julián Suárez Perera

- **EDICIÓN # 141 / SEPTIEMBRE 2023 / AÑO 12**

Revista: Maya Politic Sureste; Certificado de licitud de MAYA POLITIC SURESTE, Revista mensual, Septiembre 2023; Año 12 , Número 141 Temática: Economía, Sociedad y Política, Web: www.mayapoliticsureste.com
Editor responsable: José Martín Ramírez Pech.
Número de Certifcado de Reserva al uso exclusivo del Título otorgado por el Instituto Nacional del Derecho de Autor: 04-2019-041216243900-102.
Certificado de Licitud de Titulo y Contenido no: 17297 otorgado por la Comisión Calificadora de Publicaciones y Revistas Ilustradas de la Secretaria de Gobernación.
Domicilio de la Publicación, Taller de Impresión y Distribuido por Empresa Productora y Comercializdora Berlay S.A de C.V., Calle 35 no 480 b x 50ª y 52 Colonia Centro C.P. 97000 Mérida, Yucatán. Teléfonos de Oficina y celular 9992 86 20 00 y 9991 01 3832
Tiraje 15,000 ejemplares; Distribución en Yucatán, Quintana Roo, Campeche, Tabasco, Chiapas, Veracruz y Ciudad de México.
Correo electrónico: joseramirez012066@gmail.com

Todos los Derechos Reservados, prohibida la reproducción parcial o total sin una autorización por escrito. Los artículos firmados son responsabilidad de sus los autores, no reflejan necesariamente la postura del editor de la publicación.

INSCRITO EN EL PADRÓN NACIONAL DE MEDIOS IMPRESOS DE LA SECRETARIA DE GOBERNACIÓN.

ACGM CERTIFICADO 2023 ACGM-952

EDITORIAL # 141

Cambio Climático
Crisis ambiental pone al planeta en peligro

En el país hemos sido testigos de lluvias atípicas, inundaciones, cambios bruscos de temperatura, pérdida de nuestras costas y terrenos agrícolas, sequías e incremento en el nivel del mar por el descongelamiento de glacieres en los polos del planeta, estos eventos ponen en peligro la existencia misma de algunas regiones, el uso sostenible de los suelos y los recursos hídricos. Y el sureste mexicano se encuentra situado en una región afectada por diversos fenómenos naturales y generados por las actividades de los seres humanos, que anualmente le causan daños a la naturaleza sin tomar en cuenta el equilibrio ecológico, y lamentablemente por sus características geográficas, se favorecen la presencia de fenómenos hidro-meteorológicos como los huracanes y frentes fríos, atípicos y más intensos. Además de estos fenómenos, también se presentan lluvias torrenciales, que provocan grandes inundaciones en donde nunca se pensaría que serían posibles, agravado claro con la presencia de basura.

Lamentablemente existen otras condicionantes del cambio climático, como: los incendios forestales, las actividades humanas relacionadas con la industria petrolera y el manejo de materiales peligrosos, que igualmente afectan. Por sus efectos, este fenómeno global puede tener importantes consecuencias en el ámbito económico y social, llegando inclusive a comprometer la seguridad de cada individuo. También su impacto puede incidir significativamente en el bienestar y la calidad de vida.

Pese a las condicionantes negativas que trae no cuidar los equilibrios ecológicos, los seres humanos se empeñan en seguir sobreexplotando los recursos naturales, como último ejemplo: el caso reciente del incendio de la selva Amazónica de Brasil, donde por más de 20 días se prolongó consumiendo gran parte del pulmón del planeta, y según expertos es casi imposible que se den incendios naturales en esta selva, pero está ocurriendo y en gran parte se culpa al actual presidente d este país Jair Bolsonaro, quien se dice que hizo muy poco por combatirlo porque a él y a los empresarios solo les interesa explotar las tierras para la agricultura, la ganadería y la minería.
Las actividades productivas de los seres humanos ponen en una condición de fragilidad al planeta por la ganancia económica, no importando afectar una región o grupo de individuos a sufrir daño diferencial y acumulado, por exponerse ante una amenaza que puede generar un desastre. Debe haber respecto a la vulnerabilidad del entorno y la relación entre el desarrollo sostenible y el medio ambiente, es cada vez mayor, ¿Qué hacer? Ante esto lo que conviene es sumar esfuerzos para frenar el deterioro natural, para evitar sufrir con sus efectos se debe planificar nuevas formas de vida que eviten seguir dañando al planeta para reducir las consecuencias y proteger a las generaciones futuras.

En México se ha implementado un ambicioso proyecto denominado Sembrado Vida, el cual hasta el momento está dando resultados positivos, porque devolverá un poco a la naturaleza de lo que se le ha quitado además de reactivar el circulante económico en la economía rural. Esperamos que se le del seguimiento adecuado por el bien del futuro ecológico del país. Los ciudadanos debemos vigilar que se cumpla con el objetivo de reforestar, en caso contrario denunciarlos, evitando que sea un fallido proyecto ambiental más.

Maya Politic Sureste

- LUGARES DE DISTRIBUCIÓN

Quinto informe de gobierno de AMLO: Los puntos más destacados que dio el Presidente de México

Por: *Maya Politic Sureste*

El presidente Andrés Manuel López Obrador rindió su Quinto Informe de Gobierno, por primera vez fuera de la Ciudad de México; en esta ocasión ofreció su mensaje desde Campeche en donde destacó los logros de su gobierno en estos 12 meses de su penúltimo año de gobierno. Si te lo perdiste, te contamos qué dijo el mandatario mexicano hoy.

¿Qué dijo AMLO en su Quinto Informe de Gobierno 2023?

El jefe del Ejecutivo puso un peso especial en el éxito de sus programas sociales y el combate a la corrupción durante su mensaje, que duró casi una hora y media, poco menos que sus tradicionales conferencias mañaneras, aunque el discurso no fue distinto a lo que se ve todos los días desde que inició su administración hace cinco años.

López Obrador destacó que en los casi cinco años de su administración se ha demostrado que el modelo de desarrollo implementado, denominado "humanismo mexicano", resumido en la frase de que por el bien de todos primero los pobres, es -dijo- eficaz y funciona de manera "excepcional".

Es falso que si les va bien a los de arriba, necesariamente les irá bien a los de abajo, nuestro modelo o proyecto alternativo, se sustenta precisamente en lo opuesto, en atender primero a la base de la pirámide social y eso es lo que está generando mejores ingresos en las familias

Refinería Dos Bocas arranca operaciones hoy: AMLO

El mandatario mexicano adelantó durante su Quinto Informe de Gobierno que hoy inicia operaciones con la producción de combustibles la Refinería de Dos Bocas, que había sufrido retrasos en las obras para echar a andar uno d los proyectos insignia de su sexenio.

Hoy va a empezar a producir petrolíferos la nueva refinería de Dos Bocas, hoy empieza a producir, y a finales del año esta refinería estará produciendo un promedio de 290 mil barriles diarios de gasolina

AMLO presume disminución de homicidios

En su quinto informe de Gobierno, el presidente de México, Andrés Manuel López Obrador, destacó que la tasa de homicidios ha experimentado una disminución significativa del 17% durante su mandato. Además, en su discurso, respaldó la contribución de las Fuerzas Armadas en medio de las críticas que sugieren una militarización del país.

Los delitos del fuero federal se han reducido en 24 %, el homicidio en 17 %, el robo en 26 %, el feminicidio en 29 %, el robo de vehículo en 44 %, y el secuestro en 40 %

| Por: *Maya Politic Sureste* |

Voy a proponer una iniciativa de reforma constitucional para limpiar al Poder Judicial de complicidades, conflictos de interés, convivencias inconfesables, corrupción y derroche de recursos

AMLO presentará iniciativa de reforma al Poder Judicial

El Presidente insistió en su propuesta de una reforma constitucional que permitiría a la población elegir de forma directa a los jueces del Poder Judicial y a los ministros de la Suprema Corte de Justicia de la Nación (SCJN) a través del voto, porque dijo es urgente hacerlo.

Voy a proponer una iniciativa de reforma constitucional para limpiar al Poder Judicial de complicidades, conflictos de interés, convivencias inconfesables, corrupción y derroche de recursos.

Este año, el presidente presentará su informe de labores, correspondiente al quinto año de su gobierno, en Campeche.

Concluye el Quinto Informe de Gobierno

El presidente Andrés Manuel López Obrador concluyó su Quinto Informe de Gobierno entre gritos y aplausos. Tras entonar el himno nacional, se reunió con Beatriz Gutiérrez Müller para saludar a las y los asistentes.

"Por el bien de todos, primero los pobres" Sostuvo que, durante su último año de gobierno, seguirá respetando su principio de "por el bien de todos, primero los pobres".

"Se debe de internalizar bien lo que significa nuestro lema y seguiremos caminando hacia los sublimes ideales de la democracia", agregó.

Reducción de pobreza en sur y sureste. Destacó que, de 2018 a 2022, la desigualdad de ingresos entre los hogares ricos y los más pobres se redujo de 18 a 15 veces.

Aseguró que los estados más beneficiados en cuando a la reducción de pobreza han sido los del sur y sureste, destacando a Chiapas, Tabasco, Hidalgo, Veracruz, Guerrero, Oaxaca, Yucatán, Puebla, Campeche y Quintana Roo.

"Además de otros factores, en estos estados con mayor marginación, mejoraron las condiciones de vida porque también recibieron más recursos", expresó.

"Ya era justo y necesario"

En cuanto a la atención al sureste del país, aseguró que "ya era justo y necesario" que se impulsara su desarrollo, ya que existía un crecimiento desequilibrado entre el norte y esta zona de México.

En México no hay un "narcoestado" El presidente sostuvo que, en los cinco años de su gobierno, no se ha utilizado la fuerza bruta para enfrentar problemas sociales porque no debe reprimirse al pueblo.

"Aprovecho también para expresar que a diferencia de lo que sucedía en los gobiernos neoliberales, ahora no se reprime al pueblo, no se ordenan masacres; a veces no les gusta que yo diga esto, pero para que no se repita", manifestó.

"Ahora no se reprime al pueblo, no se ordenan masacres, no hay tortura, no se desaparece a nadie, no se tolera la violación de los derechos humanos y tampoco existe un narco estado", agregó.

El presidente afirmó que en su gobierno "no se ordenan masacres", no hay tortura, ni "se desaparece a nadie"

Por: ***Maya Politic Sureste***

El presidente afirmó que en su gobierno "no se ordenan masacres", no hay tortura, ni "se desaparece a nadie" El presidente Andrés Manuel López Obrador aseguró que actualmente en México "no existe un narcoestado", pues afirmó que su administración no reprime al pueblo ni ordena masacres, como presuntamente ocurrió en sexenios anteriores a los que llamó "neoliberales o porfiristas".

Fuerzas Armadas, "pueblo uniformado" Agradeció a la Secretaría de la Defensa Nacional (Sedena) y a la Secretaría de Marina (Semar), a las que reconoció por su apoyo no solo en materia de seguridad, sino también en tareas sociales e infraestructura.

"En vez de militarizar al país, como sostienen nuestros opositores, estamos dejando de manifiesto que los marinos y los soldados son pueblo uniformado, trabajadores leales y patriotas. Lo mismo puedo decir de los integrantes de todo el gabinete", declaró.

Layda Sansores es vitoreada

A solicitud de la gobernadora de Campeche, Layda Sansores, informó que se modernizará con plantas de gas la central eléctrica de Campeche y se aplicará una tarifa baja de electricidad para los consumidores, "como sucede en otros estados calurosos del país".

Durante su intervención, el presidente pidió a Sansores ponerse de pie, por lo que fue vitoreada por los presentes.

Infraestructura

En tema de infraestructura, López Obrador aseguró que la política de cero corrupción y de austeridad ha permitido la construcción de diversas obras sin recurrir a deuda.

"Están en proceso de construcción 53 caminos rurales con mil 762 kilómetros, y 416 caminos artesanales con una extensión de cuatro mil 166 kilómetros", declaró.

También recordó la inauguración del Aeropuerto Internacional Felipe Ángeles (AIFA), la rehabilitación del de Chetumal, el de Tuxtla Gutiérrez y el Benito Juárez -Aeropuerto Internacional de la Ciudad de México (AICM)-.

"Estamos construyendo el nuevo Aeropuerto Internacional de Tulum, que va a llevar el nombre de Felipe Carillo Puerto", dijo, describiéndolo como "bellísimo".

Dejándolo para el final, el presidente destacó la construcción de su proyecto estrella: el Tren Maya, mismo que, reiteró, será inaugurado en diciembre de 2023.

Destacó que durante su gobierno se han rescatado diversas zonas arqueológicas del país, así como también se han recuperado piezas prehispánicas que han sido robadas o trasladadas fuera de México.

"Agradecemos gobiernos de otros países que nos han entregado esas piezas. Al gobierno de Italia, que su policía, los carabineros, van a las subastas y si son piezas robadas las recuperan y nos las mandan. Y el gobierno de Estados Unidos ha hecho lo mismo", dijo.

Aprovechó la presencia del embajador de Estados Unidos en México, Ken Salazar, para agradecerle directamente.

Destaca el trabajo de Zoé Robledo, director general del IMSS
Recordó que en 2024 se renovarán varios cargos, entre ellos, nueve gubernaturas estatales.

Al respecto, destacó que el director general del Instituto Mexicano del Seguro Social (IMSS), Zoé Robledo, haya declinado en sus aspiraciones gubernamentales por Chiapas para continuar apoyando en el proceso de IMSS-Bienestar.

"Ya estaba yo pensando a quién poner, si hay buenos cuadros, pero Zoé ha resultado muy bueno.

Entonces hace como una semana me dice 'fíjese que ya pensé bien...y estoy joven", dijo entre risas, "pero lo que me dijo es que renunciaba a buscar ser candidato y se quedaba a trabajar".

Mega-farmacia en CDMX

Informó que la creación de la mega-farmacia -que anunció hace poco menos de un mes- estará lista en dos o tres meses como máximo. Se ubicará en la Ciudad de México.

En ella, reiteró que se guardarán todos los medicamentos que hay en el mundo.

"De modo que si hay escasez en algún estado, se pedirá apoyo a esa farmacia central y en 24 horas tendrá que llegar. Ya estamos por adquirir un gran almacén que se está preparando con ese propósito", dijo.

ANALISTA POLÍTICO Y DIRECTOR DEL GRUPO MAYA REVISTAS

COLUMNA DEL DIRECTOR

Por: **José Martín Ramírez Pech / @joseramirezpec1**

Simulación del frente amplio, pero que necesidad, en lugar de motivar al electorado lo decepcionaron

No hacer cosas buenas que parezcan malas ni malas que parezcan buenas, dice la voz popular, y eso pareciera claro es lo que cometió el Comité Ejecutivo Nacional (CEN) del Partido Revolucionario Institucional (PRI) a través de su dirigente en turno, el polémico Alejandro Moreno Cárdenas.

Más allá de la posible realidad en cuanto a si en efecto resulta contundente o no la posible ventaja, inalcanzable, que según adujo Moreno Cárdenas, existe en favor de la Senadora por el Partido Acción Nacional (PAN) Bertha Xóchitl Gálvez Ruiz sobre la destacada militante priista también integrante de la Cámara Alta Beatriz Elena Paredes Rangel, en su calidad ambas de aspirantes concurrentes -que no adversarias- a ser electas en el cargo de Responsable de la integración del Frente Amplio por México (FAPM), vale señalar la carencia de aseo político en cuanto a la forma de procurar que la correligionaria de Moreno Cárdenas declinara en su legítima aspiración para sumarse a la pretensión de Xóchitl Gálvez y favorecer así la posibilidad de la senadora ciudadana asimilada al PAN para contender con éxito por la Presidencia de la República en la elección que para ello y acorde a lo que establecen la Constitución General de la Nación y las diversas normas reglamentarias en materia político electoral, habrá de realizarse el domingo 2 de junio de 2023.

La primera apreciación sobre cómo realizó Moreno Cárdenas la desaseada operación para desbarrancar de forma inmerecida a la señora Beatriz Paredes en cuanto a preservar su legítima aspiración de llegar hasta donde está previsto en la convocatoria oficial del proceso y su reglamento, es decir a la jornada de votación prevista para el próximo domingo 3 de septiembre del año en curso, es que esa innecesaria rudeza utilizada en la descuidada acción para, apartándose de la adecuada y fina operación política que resultaba tan justa como necesaria para tratar con dignidad y respeto a la experimentada y respetada política tlaxcalteca, le produce un daño innecesario al FAPM, al deslegitimar y menguar casi totalmente la credibilidad del proceso que tanto esfuerzo costó para construirse tanto por partidos políticos como por organizaciones no partidistas, echando por tierra el enorme entusiasmo y simpatía que generó en la sociedad la inédita forma creada para buscar llegar a la elección de quien encabezará el esfuerzo político plural y ciudadano para vencer al bloque gobiernista, provocando un decaimiento en el entusiasmo de políticos militando en diversas fuerzas como de los ciudadanos que se motivaron de manera importante a participar para forjar el esquema de elección que venía a darle oxígeno puro a la demeritación casi funesta de los partidos, que hay que decirlo, estaban consiguiendo reanimar su escasa credibilidad gracias a la anuencia social de actuar en política como baluartes de este proceso innovador para este país.

El Comité Organizador del Frente Amplio por México, suspende la consulta ciudadana programada para el 3 de septiembre, con esto dejan claro que la candidatura presidencial de Xóchitl Gálvez haya sido producto de un proceso interno simulado.

Sin embargo, los dirigentes del PRI, PAN y PRD, creen que el pueblo es tonto, que no se da cuenta del burdo juego para elegir a su candidata presidencial .....los tontos son ellos, el pueblo hoy esta informado, ahora que, si los dirigentes desean tener muchos espacios por la vía plurinominal en las cámaras federales pues con la derrota que tendrá Xóchilt, lograrán su objetivo.

El gobernador reconoció a AMLO por el trabajo humanitario, a través de obras y programas sociales

| Por: *Maya Politic Sureste* |

El gobernador Rutilio Escandón Cadenas reconoció y felicitó al presidente de la República, Andrés Manuel López Obrador, en el marco de su Quinto Informe de Gobierno, a quien le reconoció el trabajo sensible, honesto y humanitario que ha establecido en la misión de consolidar la Cuarta Transformación de México, a través de obras y programas que han priorizado el bienestar, la paz, la justicia y la igualdad para todas y todos los mexicanos.

En este acto, realizado en la ciudad de Campeche, el gobernador resaltó el apoyo que la Federación ha brindado a Chiapas y al Sur-Sureste, a través de la consolidación de obras visionarias como el Tren Maya, la Refinería Dos Bocas, el Transístmico, la rehabilitación ferroviaria de la Línea K, entre otras que, desde el proceso de construcción, han generado beneficios, como generación de empleos, y pronto fortalecerán las actividades económicas, comerciales y turísticas.

Subrayó que, aunado a estas magnas obras, al igual que a los Programas Pensión para el Bienestar, en beneficio a personas adultas mayores y con alguna discapacidad permanente; Jóvenes Construyendo el Futuro; Sembrando Vida; Becas Escolares; y Universidades Benito Juárez, entre otros apoyos sociales prioritarios en beneficio de los sectores productivos, Chiapas ha logrado disminuir el 10.6 por ciento de la población en condición de pobreza, siendo la entidad con mayor reducción a nivel nacional.

"Están a la vista los resultados en educación, salud, campo y otros rubros, que se refleja en la baja de la pobreza, como nunca en la historia de México, y se debe al trabajo comprometido, responsable y honesto.

Avanzaremos con la Cuarta Transformación, la cual ya se manifiesta en todo el país.

Es satisfactorio ver que en Chiapas ha reducido la pobreza en 10.6 por ciento, algo que no se registraba. Seguiremos trabajando con el ejemplo del mejor presidente de México, Andrés Manuel López Obrador, un hombre visionario, patriota y estadista", apuntó.

El presidente López Obrador destacó que, de acuerdo a las cifras oficiales del Inegi, de 2018 a 2022, en México disminuyó la pobreza en 5.6 por ciento, hecho histórico que representa la consolidación de un país con mayor igualdad económica y social; al tiempo de resaltar que estos importantes logros se deben a que se atiende a la base de la pirámide social, al impulso de acciones que favorecen a las inversiones, mejores ingresos y generación de empleos, bienestar, felicidad, gobernabilidad y paz social.

Señaló que, pese a la pandemia, México es el país con menos desempleo en el mundo, hay 22 millones de nuevos trabajadores inscritos en el IMSS, aumentó el salario en 88 por ciento, la economía ha crecido más de 3 por ciento anual, el peso mexicano se mantiene fuerte, la deuda pública no ha crecido con relación al PIB y se ha elevado la inversión extranjera, entre otros rubros económicos que han contribuido a que en el país haya progreso con justicia.

Turnan a comisiones, Iniciativa en materia de derechos lingüísticos de los pueblos y comunidades indígenas

Por: ***Maya Politic Sureste***

La Comisión Permanente presidida por la diputada Martha Guadalupe Martínez Ruiz turnó a comisiones parlamentarias -para su análisis y dictamen- la Iniciativa de decreto por el que se adicionan diversas disposiciones de la Ley de Derechos y Culturas Indígenas del estado de Chiapas y de la Ley de Salud del estado de Chiapas en materia de derechos lingüísticos de los pueblos y comunidades indígenas presentadas por la diputada Karina Margarita del Río Zenteno integrante de esta Sexagésima Octava Legislatura.

En el desahogo de los puntos del orden del día, fueron turnadas a la Comisión de Hacienda y de Gobernación y Puntos Constitucionales -para su análisis y dictamen-, las siguientes disposiciones:

oficio del Ayuntamiento de Jiquipilas, Chiapas, por medio del cual solicita la autorización para desincorporar del patrimonio municipal 123 lotes de terreno y enajenarlos -vía donación- en favor de igual número de personas de escasos recursos económicos, los cuales están ubicados en la colonia "13 de Junio".

Oficio del Ayuntamiento de Ostuacán, Chiapas, por medio del cual solicita autorización para desincorporar del patrimonio municipal una superficie de terreno y enajenarlo -vía donación- a favor de la Secretaría de Salud con el objeto de promover el ordenamiento y la regularización de la tenencia de la tierra de un Hospital Básico Comunitario.

Oficio del Ayuntamiento de Amatenango de la Frontera, Chiapas, por medio del cual informa del fallecimiento del ciudadano Maximiliano Montejo Jiménez, tercer regidor propietario de dicho Ayuntamiento.

Jornada de reforestación en las instalaciones del Centro Empresarial Chiapas

Por: ***Maya Politic Sureste***

Con la finalidad de continuar con los trabajos de preservación del medio ambiente, el Ayuntamiento de Tuxtla Gutiérrez, presidido por Carlos Morales Vázquez, llevó a cabo una jornada más de reforestación en las instalaciones del Centro Empresarial Chiapas a través de la Secretaría de Medio Ambiente.

Aurelio Cruz Ovando, titular de la Secretaría de Medio Ambiente, declaró que estas acciones forman parte, de contribuir al medio ambiente, por ello la importancia de realizarlas de manera conjunta con otras dependencias, asociaciones, voluntarios al tiempo de fomentar entre la ciudadanía el cuidado al medio ambiente.

Luis Alberto Estrada, presidente de la mesa directiva del Centro Empresarial Chiapas, apuntó que las campañas de reforestación son muy relevantes a pesar que los resultados en este tipo de acciones se ven a largo plazo, esperar que un árbol crezca le otorga un valor significativo a estas actividades del gobierno municipal.

Finalmente el alcalde capitalino también agradeció la participación de todos los que se han sumado a las actividades del Ayuntamiento municipal, a través del Programa de Reforestación y Limpiemos Tuxtla, ya que de esta manera contribuyen a una ciudad más sustentable y a una mejor calidad de vida para todos.

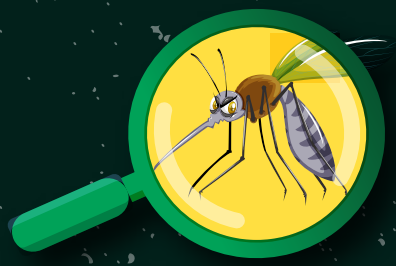

BUSCANDO Y LIMPIANDO

¡ACABAMOS CON EL DENGUE!

Detecta** posibles **criaderos** del mosquito transmisor **del dengue en tu casa y comunidad:

Retira depósitos con agua almacenada, como cubetas y macetas

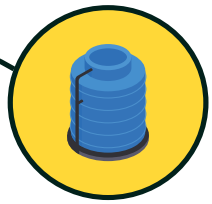

Limpia tu patio y sella contenedores como tinacos, pozos y cisternas

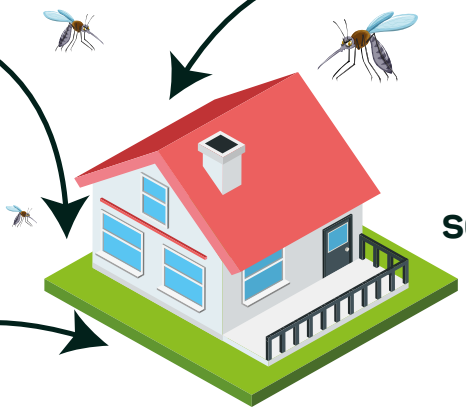

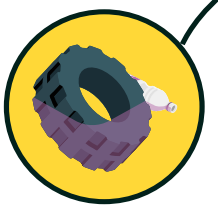

Si detectas un posible criadero fuera de casa, **elimínalo de inmediato**

RECUERDA:

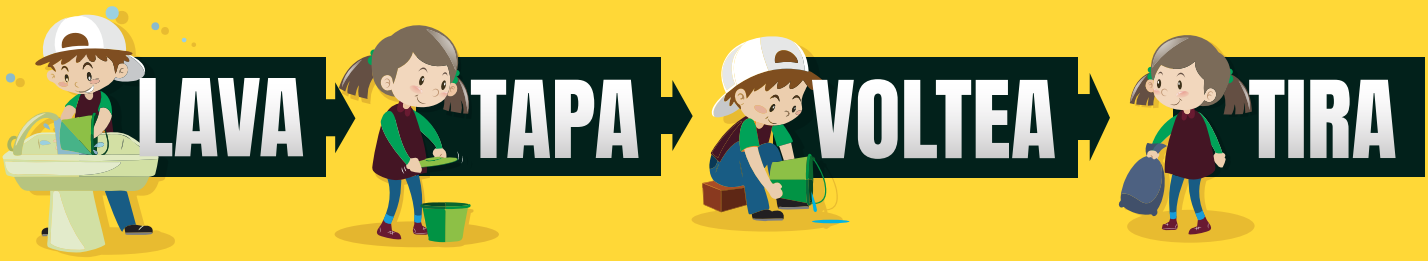

VERACRUZ GOBIERNO DEL ESTADO

VERACRUZ ME LLENA DE ORGULLO

Continúa Gobierno fortaleciendo las finanzas municipales mediante el Fondo de Estabilización

Por: ***Maya Politic Sureste***

La Secretaría de Finanzas y Planeación continúa la gestión de recursos de libre disposición para el fortalecimiento de las arcas municipales; durante este día estará depositando 102 millones 183 mil 265 pesos a los 212 ayuntamientos, a través del Fondo de Estabilización de los Ingresos de las Entidades Federativas.

De acuerdo con el gobernador Cuitláhuac García Jiménez, el monto es adicional a lo ya aprobado por el Congreso local y sirve para subsanar alguna emergencia o mejorar el servicio a la ciudadanía, mientras que la distribución tiene que ver con el número de habitantes; por ello, casi un 75 por ciento del total se queda en los municipios más poblados.

En conferencia de prensa, el titular de la dependencia, José Luis Lima Franco, señaló que ya son 589 millones 957 mil 188 pesos ministrados entre enero y julio, parte de un compromiso establecido por el Gobierno de la Cuarta Transformación que es fortalecer las finanzas de Veracruz, en coordinación con la Secretaría de Hacienda y Crédito Público y como resultado de la excelente planeación.

Cabe recordar que cada tesorería recibe lo proporcional al esfuerzo recaudatorio municipal y la contribución a la economía del estado, además de que el único limitante en la aplicación del recurso es el incremento en la nómina, pues la Ley de Disciplina Financiera ya establece el ejercicio en cada rubro.

A su vez, el Fondo de Estabilización de Ingresos deriva de la necesidad de compensar a las haciendas públicas tras el desequilibrio ocasionado por la emergencia sanitaria, siendo, de esta manera, un mecanismo de certidumbre económica y herramienta de refuerzo a las participaciones federales.

Entrega Ayuntamiento más obra pública

| Por: *Maya Politic Sureste* |

Cumpliendo con los compromisos adquiridos a través de estrategias como las audiencias ciudadanas, funcionariado encabezado por el presidente municipal Ricardo Ahued Bardahuil entregó cinco calles realizadas con concreto hidráulico que se suman a la infraestructura de la ciudad.

Acompañado por las regidoras y regidores Aníbal Pacheco López, Helen Sarmiento Jaén, María Guadalupe Márquez Leonardo, Ana Cristina Hernández Aburto, Alfonso Marcos García Castillo y Daniel Fernández Carrión, el Edil testificó la calidad de las obras realizadas, mismas que ahora dotan a la ciudadanía de mejores vías de comunicación y conectividad para la llegada de los servicios tanto públicos como privados.

A pesar de las condiciones climáticas y en un ambiente cien por ciento festivo, el Presidente Municipal entregó las calles Apalaches y Bermudas en la colonia Casa Blanca, obras que suman casi 2 mil 500 metros cuadrados de concreto hidráulico.

En esta gira de trabajo también se visitaron las calles Celerino Murrieta y Congreso de la Unión, ambas en la colonia Constituyentes.

Además, se realizó la entrega de la calle Uno en la colonia Lázaro Cárdenas, obra resuelta en mil 704 metros cuadrados de concreto y 229 metros lineales de obra hidráulica que incluye 31 registros, seis pozos y un tragatormentas.

Acompañaron esta gira de trabajo, funcionariado municipal, integrantes de los Comités de Contraloría Social de cada obra, así como las y los Integrantes del Consejo de Desarrollo Municipal (CDM).

Coordinación entre ayuntamientos y Registro Agrario Nacional, propone Diputada

| Por: *Maya Politic Sureste* |

Con la finalidad de impulsar mecanismos para mejorar el nivel de atención a ejidatarios y comuneros en sus trámites iniciados en el Centro de Atención de Trámites del Registro Agrario Nacional, la diputada Janix Liliana Castro Muñoz propuso un exhorto a los 212 ayuntamientos del estado de Veracruz para generar una coordinación eficaz con dicha dependencia federal.

En la Segunda Sesión del Segundo Receso, la legisladora explicó que el Registro Agrario Nacional es el órgano desconcentrado encargado de brindar seguridad jurídica documental, de propiedad social, resguardo documental y asistencia técnica y catastral, contribuyendo al ordenamiento territorial de ejidatarios y comuneros, cuyos trámites deben ser iniciados forzosamente de manera presencial en los Centros de Atención de Trámites ubicados en las capitales de las entidades federativas.

Asimismo, indicó que la Ley Orgánica del Municipio Libre, en su artículo 54, menciona las facultades de la Comisión de Desarrollo Agropecuario, entre las que destaca coordinar actividades relativas a la organización campesina en beneficio de lo que se produce en el territorio.

Castro Muñoz recordó que los municipios son el primer contacto de la ciudadanía con las autoridades y demás dependencias gubernamentales, por lo que consideró como un imperativo su colaboración con los ejidos para la integración correcta de los expedientes y el apoyo en la gestión de atención en coordinación con los comisariados ejidales. "No se requiere destinar más recursos, sino optimizar los ya existentes", añadió.

En este sentido, expuso los casos de los municipios de Úrsulo Galván y Acultzingo que, a través de un acompañamiento eficaz, apoyan a los comisariados ejidales para acudir al Jueves Agrario, programa implementado por la delegación en Veracruz del Registro Agrario Nacional, reduciendo costos de las y los ciudadanos.

"Tomando estos ejemplos, se hace visible la necesaria participación de los ayuntamientos con los ejidos, no como oficialías de partes, no como gestores, no como botín electoral, sino como verdaderos servidores públicos, por lo que esta invitación es para que se asuma esa parte de responsabilidad", indicó.

Por último, hizo un llamado a las autoridades municipales a trabajar para abatir el rezago sobre los derechos ejidales, toda vez que, de existir certeza jurídica, los apoyos y programas que se gestionen ante la Federación y el gobierno estatal, serán mayores derivando mejores opciones económicas para los productores y productoras del campo.

Programas analíticos, el reto con nuevo modelo educativo, afirma la SEV

Por: *Maya Politic Sureste*

Zenyazen Escobar presidió foro sobre nuevos libros de texto gratuitos de Educación Básica en Córdoba

En el marco del Foro para el Diálogo sobre los Libros de Texto para Educación Básica, que se realizó en esta ciudad, el secretario de Educación de Veracruz, Zenyazen Escobar García, afirmó que, con el nuevo modelo educativo, el gran reto son los programas analíticos, porque serán las y los maestros los que podrán adecuar los contenidos con base en el contexto en que se encuentren.

Acompañado de la subsecretaria de Educación Básica, Maritza Ramírez Aguilar, y ante más de mil asistentes, entre autoridades educativas, personal docente, madres y padres de familia, así como tutores de la región de Las Montañas, el titular de la Secretaría de Educación de Veracruz (SEV) explicó que el nuevo modelo educativo y los libros de texto gratuitos son el resultado de una década de lucha magisterial, que comenzó en 2013 con la mal llamada reforma educativa, que más que nada era de tipo laboral porque tenía el objetivo de privatizar la educación.

Y explicó que con conocimiento de causa puede decir que la impresión de un ejemplar tiene un costo de 30 pesos, pero anteriormente las casas editoriales lo vendían en 100 pesos, y eran estas las que dictaban el sistema educativo en México, con programas de otros países como Chile, España y Finlandia.

Así que hoy por primera vez se tiene un modelo educativo complemente mexicano, elaborado por maestras, maestros y académicos.

Cabe señalar que en el auditorio de la Escuela Secundaria y de Bachilleres de Artes y Oficios (ESBAO) se realizó el foro con la participación de asesores técnicos pedagógicos, quienes explicaron los contenidos de educación primaria y secundaria, y las y los asistentes tuvieron la oportunidad de cuestionar y despejar dudas, porque esta es la finalidad, que cuenten con la Información verdadera en torno a los nuevos ejemplares.

Brindan conferencia para prevenir la extorsión, el engaño y el secuestro virtual

Por: ***Maya Politic Sureste***

El presidente municipal, Amado Cruz Malpica, asistió a la conferencia "Prevención de la Extorsión y Comunicaciones Hostiles" impartida por el director de Seoane Consulting Group-Risk & Crisis Management, Carlos Seoane Noroña.

La plática organizada por el Observatorio Ciudadano de Coatzacoalcos estuvo dirigida a empresarios, emprendedores y comerciantes para prevenirlos de ser víctimas de la extorsión, el engaño y el secuestro virtual.

En el Centro de Convenciones, el especialista en el manejo de crisis proporcionó información sobre los tipos de delitos, cómo aprender a identificarlos, el riesgo de cada modalidad y otorgó consejos sobre cómo actuar. Cruz Malpica felicitó al Observatorio Ciudadano por brindar este tipo de conferencias de beneficio para la población, y destacó la labor de esta asociación civil por generar acciones que buscan disminuir la incidencia de este tipo de delitos y las afectaciones a la ciudadanía.

El munícipe dijo que la Policía Municipal también tiene un programa de concientización entre la sociedad porteña sobre la extorsión y la manera en cómo pueden evitarla, así como fomentar la cultura de la denuncia.

Amado Cruz señaló que todas las semanas se lleva cabo la Mesa de Coordinación para la Construcción de la Paz donde en coordinación con autoridades federales y estatales, focalizan esfuerzos para hacer más eficaz la tarea de todos los participantes y la seguridad de la ciudadanía.

Trabajarán de la mano, transportistas y autoridades municipales para el mejoramiento de la vialidad

Por: ***Maya Politic Sureste***

Autoridades municipales encabezados por el alcalde, Juan Martínez Flores y la Síndica Única, Vania López González, recibieron a líderes transportistas de la ciudad a fin de buscar soluciones conjuntas en diversos temas que colocaron sobre la mesa, los representantes de este sector.

Tras escuchar sus peticiones, el alcalde, Juan Martínez Flores agradeció la disposición de los transportistas presentes y además, refrendó su compromiso con todo lo relacionado con el desarrollo de la ciudad, "Escucho que hay elasticidad en cuanto a las peticiones que nos hacen, nosotros como autoridad haremos lo propio". Carlos Fidel Demuner Pitol, presidente del Consejo de Administración de Grupo Córdoba Central Camionera, expuso a las autoridades algunas propuestas que lleven al mejoramiento vial relacionadas con; la función de la Central Camionera; así como la realización de algunos trabajos en el mercado La Isla que generen un mayor movimiento comercial además de trabajar en el ordenamiento de la vialidad mediante Tránsito Municipal.

"La idea es generar un trabajo en conjunto, no solo venimos a pedirle, tenemos también responsabilidades y si lo trabajamos juntos, podemos lograr que se mejore esa parte de la ciudad y que lleve a la reactivación de la economía" mencionó el empresario transportista.
Por su parte la Síndica Única, Vania López González avaló las propuestas hechas por el gremio transportista, y puntualizó que cada una de ellas será analizada con las diversas áreas a fin de que el Ayuntamiento actúe dentro de su competencia.

En la búsqueda de brindar mejores soluciones, ambas partes acordaron la instalación de mesas de diálogo que permitan analizar las propuestas a cada uno de los temas; como es el mejoramiento del mercado La Isla y de la Central Camionera, además de la regulación en algunos parabuses y el mantenimiento a las vialidades de esta zona de la ciudad, generando un circuito digno para los cordobeses.

MEZCAL EL ROGÓN

ELIGE EL COLOR DE TU MEZCAL

UN MEZCAL PARA ENAMORARTE, ¡DOS PARA OLVIDARTE!

Colores, olores, sabores y sentimiento artesanal es lo que hay en cada botella del Mezcal El Rogón. Toda una experiencia desde su presentación hasta su degustación.

Su nombre se debe a la canción vernácula del mismo nombre de la década de los cuarenta:

"Desde una vez que rogué, ya me decían El Rogón. Y desde entonces, ha capricho lo he llevado de no rogarle a nadie con mi amor".

La presentación de cada botella despierta la curiosidad del degustador del buen mezcal, con una gama de seis colores donde cada uno representan el sentimiento y emoción de cada tono: rosa (delicadeza), amarillo (alegría), morado (espiritualidad), naranja (energía), azul (libertad) y verde (naturaleza). Al mismo tiempo, el sentido del gusto es agasajado con un mezcal joven blanco, con 42 grados de alcohol. Éste es elaborado artesanalmente con maguey espadín de seis años cultivado en la Sierra oaxaqueña de Tlacolula de Matamoros, en el poblado de San Luis del Río, que es fermentado en tinas de madera de encino y con doble destilación en alambique de cobre; todo supervisado bajo la experiencia de más de 45 años del maestro mezcalero, Baltazar Gómez para degustar los sabores afrutados y ahumados del maguey, resultado de la fermentación y destilación exacta, tras una cocción de tres días en sus piñas.

Disfruta en cada sorbo la tradición y cultura milenaria de nuestra bebida nacional.

Y recuerda: Hay mezcales de a montón, pero ninguno como El Rogón. Y que al mezcal como a la mujer se le toma a besos.

Mezcal El Rogón

we-smile.mx.
facebook.com/MezcalElRogon

Destaca obra realizada por la titular de SENER, Rocío Nahle García

Por: *Maya Politic Sureste*

El presidente Andrés Manuel López Obrador, anunció, en el marco de su V Informe de Gobierno, que este 1 de septiembre la refinería de Dos Bocas, Tabasco, comenzó el proceso de refinación de hidrocarburos tal como estaba proyectado.

Durante su discurso, el ejecutivo federal destacó que la obra, coordinada por la Secretaria de Energía, Rocío Nahle García, fue concluida en tiempo y forma y ahora únicamente se están cumpliendo las fases de arranque y operación de esta séptima factoría que se suma a las seis que ya integran el Sistema Nacional de Refinación y cuya producción permitirá a nuestro país lograr suficiencia energética.

"Hoy va a empezar a producir petrolíferos la nueva refinería de Dos Bocas, hoy empieza a producir. Así es, ¿no, Rocío? Y a finales del año, esta refinería estará produciendo un promedio de 290 mil barriles diarios de gasolinas.", refirió López Obrador quien además reconoció el esfuerzo, experiencia y talante de Rocío Nahle para encabezar un proyecto de tal envergadura.

El mandatario mexicano añadió que en diciembre también estará terminada la planta coquizadora de Tula, mientras que en julio de 2024 concluirán la de Salina Cruz, Oaxaca, ambas con una inversión de 6 mil 500 millones de dólares, y con una capacidad para convertir combustóleo de 160 mil barriles diarios de combustibles, gasolinas, sobre todo, de más calidad y menos contaminantes.

López Obrador, destacó que con una inversión de 70 mil millones de pesos fueron rehabilitadas las seis refinerías que se heredaron del sistema neoliberal ubicadas en Tula, Hidalgo; Salina Cruz, Oaxaca; Salamanca, Guanajuato; Minatitlán, Veracruz; Madero, Tamaulipas y Cadereyta, Nuevo León.

Con estas obras, el Gobierno de la Cuarta Transformación detuvo la caída de 15 años consecutivos en la industria nacional del petróleo.

Recordó que a fines de 2018 solo se extraía 1 millón 700 mil barriles diarios, tendencia que de haber continuado hasta hoy, habría obligado a importar petróleo crudo.

Sin embargo, actualmente México produce 1 millón 900 mil barriles diarios de crudo y además, se logró rescatar la actividad petrolera en lo relacionado con la producción del hidrocarburo.

"Las seis refinerías que heredamos han sido reparadas y han recibido mantenimiento con una inversión de 70 mil millones de pesos. Por ello, ha aumentado su producción de 38 a 60 por ciento", enfatizó.

El objetivo, subrayó el Presidente de México, es que en 2024 se procese en el país todo el petróleo crudo lo que le dará valor agregado.

Cabe señalar que en 2018, México importó 900 mil barriles diarios de gasolinas, equivalentes a 80 por ciento del consumo nacional, con estas obras y acciones, al cierre de 2023, nuestro país importará solo 250 mil barriles, lo que representa únicamente 20 por ciento del consumo nacional.

Yucatán pasó de no haber sido incluido en la ruta, a ser la capital del Tren Maya por las gestiones del Gobernador

Por: *Maya Politic Sureste*

El Gobernador Mauricio Vila Dosal y el Presidente Andrés Manuel López Obrador realizaron este viernes el primer recorrido de prueba del Tren Maya que salió desde Campeche hacia Yucatán, para supervisar los avances de este proyecto que impulsa el desarrollo de todo el sureste del país y con el cual se busca atraer más turismo, fortaleciendo los empleos y la economía de todas las familias yucatecas.

Tras asistir junto a Gobernadores de las otras entidades federativas al Quinto Informe de Gobierno del Presidente celebrado en esta capital, Vila Dosal y el Ejecutivo federal abordaron el Tren que tuvo como primera parada la estación de Hecelchakán donde sostuvieron una reunión para revisar los avances de los tramos 2 y 3 de este proyecto.

Posteriormente, el Gobernador y López Obrador finalizaron el recorrido de prueba en la estación en la estación Teya en Yucatán.

En Yucatán, desde el inicio de este proyecto, se vio una oportunidad de desarrollo, generación de empleos mejor pagados y colaboramos para que se construya con el menor impacto posible al medio ambiente y traiga los mayores beneficios para las y los yucatecos. Respecto al impacto ambiental en Yucatán de este proyecto de infraestructura ferroviaria, hay que mencionar que solamente se están sustituyendo las vías del tren que existen en el territorio desde hace 100 años.

Además, es preciso reiterar que también es un tren de carga que servirá a Yucatán para ser un estado más competitivo.

Cabe recordar que a iniciativa y por gestiones del Gobernador Mauricio Vila se incluyó a Yucatán en el proyecto del Tren Maya, que originalmente tenía un recorrido que soló incluía a Cancún, y de Tulum hasta Palenque.

Vila Dosal entregó al titular de la Secretaría de Turismo (SECTUR) federal, Miguel Torruco Marqués una propuesta donde explicaba como integrar a Escárcega, Campeche y todo lo que es Yucatán hasta salir a Cancún a este proyecto, el cual fue entregado en una reunión posterior al Presidente, quien lo aprobó y determinó que se incluyera al estado en el plan.

La Asociación de Ciudades Capitales de México se consolida con nuevas estrategias para impulsar la innovación tecnológica

Por: *Maya Politic Sureste*

La Asociación de Ciudades Capitales de México (ACCM) presentó la Declaratoria por el Desarrollo Integral, Tecnológico y Deportivo que contiene los principales ejes para promover estrategias que impulsen una mejor calidad de vida para las familias de los municipios y la implementación de estrategias administrativas basadas en la innovación digital, que redunden en una mejor atención y prestación de servicios a la ciudadanía.

En el Salón de Cabildo del Ayuntamiento de Puebla, las y los integrantes de la ACCM efectuaron la última mesa de análisis de la VIII Sesión de Trabajo, que estuvo presidida por el Alcalde de Mérida, Renán Barrera Concha, acompañado del Alcalde de Puebla, Eduardo Rivera Pérez, quienes presentaron las conclusiones en los rubros de tecnología y deportes.

Dentro de la agenda de trabajo de ese viernes, las y los integrantes de la ACCM dieron cumplimiento con los estatutos de la asociación al presentar el relevo en la presidencia, donde Barrera Concha entregó la estafeta a la Alcaldesa de Mexicali, Norma Alicia Bustamante Martínez, quien agradeció la confianza que depositaron las y los presidentes municipales para elegirla como representante de este proyecto.

En la reunión también participaron las y los presidentes municipales de Colima, Margarita Moreno González; de Chilpancingo, Norma Otilia Hernández Martínez; de Campeche, Biby Karen Rabelo de la Torre; de Tlaxcala, Maribel Pérez Arenas; así como de Toluca, Raymundo Martínez Carbajal; de Saltillo, José María Fraustro Siller; de Cuernavaca, José Luis Urióstegui Salgado; de Querétaro, Luis Bernardo Nava Guerrero; de Pachuca, Sergio Baños Rubio; y de Hermosillo, Antonio Astiazarán Gutiérrez. De igual manera, se contó con la presencia del gobernador electo de Coahuila, Manolo Jiménez Salinas, quien es miembro fundador de la Asociación.

Posteriormente, en la rueda de prensa que se efectuó en el Ayuntamiento de Puebla, Barrera Concha recordó que la ACCM tiene como objetivo consolidar una visión solidaria, incluyente y legítima del municipalismo en México, para que las ciudades capitales cuenten con mejores herramientas para afrontar los desafíos de las grandes urbes y ofrecer cada día una mejor atención de las necesidades de las y los ciudadanos.

En mensaje, señaló que en su período al frente de la ACCM, las y los presidentes municipales trabajaron para compartir experiencias exitosas en materia de Seguridad Pública, Participación Ciudadana, Asuntos Internacionales, Cultura, Transparencia. Deportes, Desarrollo Económico, Sostenibilidad y Turismo, entre otros.

Que el mosquito del dengue no se reproduzca en tu casa.

SALUD
SECRETARÍA DE SALUD

SECRETARÍA DE SALUD
GOBIERNO DE CHIAPAS

"Buscaremos por ley que el Servicio Social ya no sea más un requisito de titulación": Ramírez Marín

| Por: *Maya Politic Sureste* |

En el marco del inicio del nuevo período ordinario de Sesiones en el Senado de la República, el legislador Jorge Carlos Ramírez Marín señaló que la agenda "estará llena de temas relevantes para México y Yucatán".

Entre estos, adelantó que será prioridad para él, que su iniciativa en torno a eliminar el Servicio Social como trámite para la titulación sea una realidad, ya que los jóvenes enfrentan problemas de inseguridad que ponen en riesgo su vida o su integridad física, tales como acoso sexual, discriminación o presencia de crimen organizado en los lugares a los que se les envía.

"No podemos seguir arriesgando a nuestros jóvenes como lo estamos haciendo, tenemos esta desigualdad como es el caso de Yucatán, particularmente en medicina, no puede seguirse prestando igual el Servicio Social, no pueden agarrarse a los egresados de medicina como si fueran ya doctores y ponerlos a hacer las tareas que nos les corresponden, no los pueden tratar como esclavos, en otras palabras", enfatizó el Senador.

Este cambio vendría a significar mejores condiciones para todos los jóvenes que cursan una licenciatura, pero principalmente para los estudiantes de medicina, quienes por cumplir con el trámite son enviados a comunidades lejanas a sus casas, en centros de salud sin condiciones ni para la realización de su trabajo ni para garantizar su seguridad, así como los riesgos que sufren durante dichas estancias.

En la exposición de motivos, Ramírez Marín da cuenta de que uno de cada cuatro estudiantes de medicina ha manifestado que su vida corrió peligro en algún momento, mientras que uno de cada diez señaló una tentativa de acoso o violencia sexual, durante la realización de servicio social.

"De acuerdo al Programa Universitario de Estudios sobre Educación Superior (PUEES) en el artículo "Peligros y dilemas del servicio social médico en México", la UNAM afirma que dos pasantes de medicina mueren cada año en promedio haciendo su servicio social, y se menciona que el riesgo es grave porque no existe una cifra confiable de las agresiones y violaciones en desempeño de sus funciones, en especial en el caso de las mujeres que van a zonas aisladas del país para cumplir el requisito que les permita titularse", detalla el documento

Anuncian eventos para celebrar las fiestas patrias en Progreso

Por: ***Maya Politic Sureste***

El Ayuntamiento que preside el alcalde Julián Zacarías Curi, invita a la ciudadanía a asistir a los eventos que el Comité Organizador tiene programado con motivo de los festejos del mes patrio.

Las actividades son:

El sábado 9 de septiembre la cita será a las 8:00 pm en el Local Emilys para vivir la Coronación de la Reina de la Independencia LGBTTTIQ+.

El jueves 14 de septiembre disfruta de una tradicional Charrería a partir de las 4:00 pm en el Parque de las Madres, el recorrido terminara en el Palacio Municipal, únete y vive la experiencia al máximo.

Vive el viernes 15 de septiembre la Gran Fiesta Mexicana a partir de las 7:00 pm en los bajos del Palacio Municipal de Progreso y disfruta en familia de diversas actividades que te harán sentir orgulloso de ser mexicano, los eventos que tendrán pie este día serán la Coronación Señorita Independencia Progreso 2023, la presentación del show El Charro Enamorado y Grupo la Luna, así como el tradicional Grito de independencia por el 213 aniversario de la Revolución Mexicana, a cargo del alcalde Julián Zacarías Curi.

Esta misma noche en el parque principal se contará con la presencia de emprendedores locales que estarán ofertando sus productos para deleite de los asistentes. También, a partir de las 7:00 pm habrá actividades en el Malecón Tradicional de Progreso.

El sábado 16 de septiembre disfruta del tradicional Desfile Cívico que saldrá de la calle 31 esquina con calle 58 y recorrerá toda la calle 31 hasta el Palacio Municipal. Por último, por la noche, no te pierdas las actividades y amenidades que tendrán cita en el Malecón Tradicional para amenizar la noche.

El alcalde Julián Zacarías invita a la ciudadanía a vivir este mes patrio con orgullo y respeto, asimismo, alienta a toda la comunidad a participar y disfrutar de estos eventos que el Ayuntamiento de Progreso trae para ustedes.

COLABORADOR EDITORIAL
Creador del concepto Mi punto de Vista, Proyecto de Radio, Prensa, TV y Web. Analista Político con 20 años de Experiencia en el análisis.

MI PUNTO DE VISTA

***Por:* Alejandro López Munguía / @mipuntodevistaa**

¿Qué perfil debe tener el candidato a Gobernador de Yucatán por Morena?

Para emparejar al PAN, que tomó ventaja política considerable al elegir a su candidato a Gobernador, Morena debe elegir al suyo de una manera congruente, transparente y contundente. Que no despierte dudas, que no genere división, que no haga escándalos y que además de sumar, multiplique las intenciones al voto, en la lucha por arrebatarle la gubernatura al blanquiazul.

Además, es necesario que Morena tenga un Plan a través del cual se desarrollen las líneas de acción que conduzcan al Movimiento a ganar la elección. Este, incluye precisar el perfil y las habilidades que debe poseer todo aspirante que desee ser el candidato de la 4T.

Aún no se sabe si para Yucatán, habrá coalición de Morena – PVEM – PT, por tanto, no incluimos el concepto.

Una condición que debe ser prioritaria es la de respetar y reconocer el liderazgo y poder de decisión del Comité Ejecutivo Estatal, que encabeza la Maestra Alpha Tavera.

Que Morena tenga un proceso transparente.

Morena necesita un método, uno que garantice la inclusión de todos los que quieran participar en el proceso de elección interna.

Uno donde nadie tenga dudas y se logre la unidad de las voluntades. Es muy probable que el método sea por encuesta, luego entonces la empresa o empresas que participen deben ser de probada probidad.

Hasta ahora algunas que han mostrado sus resultados se han prestado al "cuchareo" y de pronto, han aparecido y desaparecido personajes que nunca han tenido posibilidad alguna. Eso solo se explica porque la empresa encuestadora aplica encuestas y las desarrolla a "modo", es decir, a pedido del cliente que paga entre 250 mil pesos a un millón mensuales.

Que no se excluya a nadie que quiera participar.

No puede haber exclusión en la inscripción de los aspirantes. No puede cerrarse el círculo entre tres personajes, sino que se debe abrir la convocatoria para el que guste participar, así venga de la sociedad civil o de partido aliado alguno.

Esto es sin obstáculos, sin murallas, sin filtros, en un ambiente de igualdad y de paridad, es decir de "piso parejo".

Que se firme un acuerdo político y que se respete.

Los aspirantes deberán firmar un acuerdo político que los obligue a no atentar contra el movimiento, contra el proceso y contra los resultados oficiales. Que cierren la boca y muestren la voluntad política para sumar y multiplicar los esfuerzos a fin de fortalecer las posibilidades de ganar la elección.

Cada aspirante deberá:
Adoptar una postura humilde frente a todos, tanto de manera pública como interna;

Ser receptivo a toda propuesta que venga de otros grupos políticos y de fuera, a fin de crear un ambiente positivo que aliente la participación y el reconocimiento de todos los liderazgos;

Tener la disposición a dialogar hasta con el que le caiga mal por un pasado de desencuentros.

Si no hay oportunidad de coincidir en las primeras oportunidades, el aspirante debe ir en su encuentro, demostrando que está dispuesto a ser diferente en tiempos de la lucha;

Ser inteligente para no agredir, no menospreciar a nadie y no cometer el error de sentir que ya ganó;

Asumir que no es el Presidente López Obrador y que, el fervor registrado en las tendencias electorales, es por el presidente. Por tanto, debe adoptar una postura similar a la que él tiene y que inspira a votar por Morena;

Deberá ser consciente que no puede mentir, que los acuerdos a los que llegue con los liderazgos diversos, deberá cumplirlos a carta cabal en caso de ganar;

En cuanto a las candidaturas por disputar, no debe apasionarse, debe ceder para que los demás aspirantes también jalen parejo.

El candidato resultante no deberá pretender llevarse todo y debe comunicarlo con su gente, para que no lo presionen y cometan errores que provoquen la salida de los inconformes;

Por otro lado, Morena como partido debe enfocar sus baterías a tener una estructura bien armada y "aceitada", tanto en materia de proselitismo y promoción del voto, como a la defensa jurídica del voto y en tribunales.

Morena se va a enfrentar a un PAN bien organizado, bien armado, bien financiado y muy motivado.

Un PAN unido, cohesionado y bien articulado. Frente a eso, Morena debe enfocar sus esfuerzos a tener algo parecido como mínimo, buscando mejorarlo todo.

El fenómeno López Obrador no alcanzó a impulsar a todos en el 2018, ni tampoco en el 2021. Eso se debió en gran parte, porque los yucatecos no vieron a López Obrador en esos candidatos.

En el 2018 Huacho Díaz Mena no ganó, y en el 2021, Verónica Camino, tampoco.

Tal vez en el 2024 la cosa sea diferente, o tal vez no. Eso depende de los yucatecos y en especial de los propios morenistas, que pueden o no, avalar la candidatura de aquellos que perdieron en el pasado y quieren repetir.

COLABORADOR EDITORIAL
Experta en Infraestructura Sustentable, Maestría por la Universidad de Columbia en Nueva York/ y SIT Ginebra. Candidata a Dr. en Desarrollo Sustentable y primera Mexicana Certificada como ENVISION Sustainability Professional y Trainer para certificar proyectos de infraestructura.

Infraestructura del Bienestar

Por: **Victoria Freyssinier**

Mitos y Realidades del Tren Maya: SEDENA en el Proyecto

En el ánimo de construir una comunicación efectiva, basada en hechos y en los avances de la ciencia y la técnica, continuamos con la exposición de algunos de los diversos aspectos que pueden causar inquietud a sectores de la sociedad y que bien valdrían algunas aclaraciones, desmitificando los mitos que han girado en torno al Tren Maya.

Uno de éstos mitos, se refiere a la presencia de SEDENA en el Mega proyecto. Y aunque la lógica nos conduzca a pensar que ésta presencia se enmarca sólo en el ámbito del resguardo de la seguridad de la gran inversión que representa la infraestructura del Tren Maya, en realidad va más allá de eso. Por ello, procedamos a aclarar el mito.

Mito 3. El proyecto se esta "militarizando". El tipo de participación de SEDENA en el proyecto Tren Maya, cobra sentido como una estrategia utilizada por las metodologías de integración de infraestructura sostenible, a la que se le llama sinergia por sub-producto , que consiste en general en aprovechar aquellos elementos no considerados tradicionalmente, (como excedentes de productos o de capacidades instaladas), y así eficientar la combinación de los recursos del proyecto para lograr mejores resultados.

A continuación, exponemos éste aspecto y otro más que no ha sido tan evidente.

1. Respecto del resguardo de la seguridad en el Tren Maya, La participación de SEDENA tiene un sentido de protección y vigilancia, ya que al ser el principal cuerpo de seguridad del Estado, cuenta con las herramientas y está habituado a conducir todos los protocolos de seguridad para resguardar todo tipo de instalaciones estratégicas.

El Tren Maya no es la única. Al establecer ésta vigilancia, en coordinaciòn con otros cuerpos de seguridad, se garantizará que se lleve a cabo su adecuada operación y funcionamiento,resguardando la integridad de los usuarios, uno de los principales activos de inversión de capital físico de los Mexicanos.

La Mega obra de infraestructura, dará servicio a millones de personas cada año, locales, nacionales y extranjeras, además de transportar mercancías diversas, y por tanto, necesitará asegurar una certidumbre tanto en su resguardo como en su puntualidad.

Adicionalmente, se aporta a la seguridad del proyecto, asegurando una respuesta oportuna en caso de alguna contingencia natural o de otra indole, pues SEDENA cumple un importante papel en el sistema de prevención atención de respuesta antre emergencias por desastres (naturales y no naturales).

1. Participación de SEDENA en el Desarrollo y construcción del Tren Maya y sus obras asociadas. Al contar con el primer cuerpo de ingenieros del país (recordemos que antes del existir la ingenieria Civil, toda la ingeniería era militar) las fuerzas armadas fueron las que llevaron a cabo la construcción de las obras de infraestructura en general pero sobre todo algunas de las más importantes y emblemáticas de México.

En la región Sureste, por ejemplo, El fuerte de Bacalar, en Quintana Roo, las murallas de Campeche y el fuerte de Santiago en Sisal, pero también el Castillo de Chapultepec y el Patio de la Secretaría de Educación en la Ciudad de México, sólo por mencionar algunos . Más recientemente, y bajo la estrategia del Gobierno, aprovechando ésta capacidad de SEDENA, el aeropuerto Felipe Angles y el de Tulum.

Al participar en la obra Tren Maya, SEDENA contará con el conocimiento de todos los detalles de las estructuras y sistemas en diversos niveles, pues en algunos de los proyectos que forman parte de la megaobra, participan tanto en la edificación como en el diseño. En otras, ha efectuado coordinaciones con los responsables principales de la ejecución, los consorcios constructores, uno por cada uno de los Tramos. A final de cuentas al ser operador del Tren, debe cubrir todos los aspectos en la amplia gama de las disciplinas y procesos participantes, y claro, hacerlo de manera que cumplan los estandares de infraestructrua sostenible.

SEDENA también, ha tenido intervención en algunos de los alcances mas simbólicos o estratégicos del proyecto, como colocación de plantaciones con fines ornamentales a lo largo de la vía férrea. El Tren no solo ofrecerá un servicio de transporte sustentable sino además experiencias estéticas de alto nivel, a la altura de la majestuosidad de los paisajes que se encuentran alrededor del proyecto.

Para concluir, la estrategia del nuevo Gobierno, de utilizar las capacidades instaladas de SEDENA, de manera extensiva y para beneficio de todos los Mexicanos, consiste en combinar la vigilancia y protección, con la habilidad de construir infraestructura; aprovechando más estratégicamente los recursos nacionales al asignarlos más eficientemente.

En lenguaje de manejo de proyecto, bajo estándares de desempeño de alta calidad en materia de construcción sostenible, equivaldria a una estrategia de sinergia por producto, al poner a trabajar en éste caso, dos capacidades de un equipo técnico (en lugar de sólo una, y desperdiciar otra) para lograr más y mejores resultados en ésta importante obra de infraestructura sostenible, resiliente, inclusiva, y por ello transformativa de la sociedad, para el Bienestar de todos, empezando por los que menos tienen:

El Tren Maya.

SECRETARÍA
DE TURISMO
GOBIERNO DE CHIAPAS

CHIAPAS
ESPÍRITU DEL MUNDO MAYA

#Me encantas Chiapas

OBJETIVO

Que la población explore, viva y disfrute los maravillosos destinos de chiapas.

visitchiapas.com

visitchiapasmx

visitchiapas.mx

VISITA CHIAPAS

• Toniná • Las Nubes • Zinacatán • Río la Venta • Río Lacanjá
• Amatenalgo del valle • Ruta del Café (Tapachula) • Templo San Caralampio (Comitán)
• Cañón del Sumidero (Chiapa de Corzo) • Costa Chiapaneca el Ballenato (Tonalá)

QUINTANA ROO
UNIDOS PARA TRANSFORMAR
GOBIERNO DEL ESTADO 2022|2027

SOLICITAMOS REFUERZOS

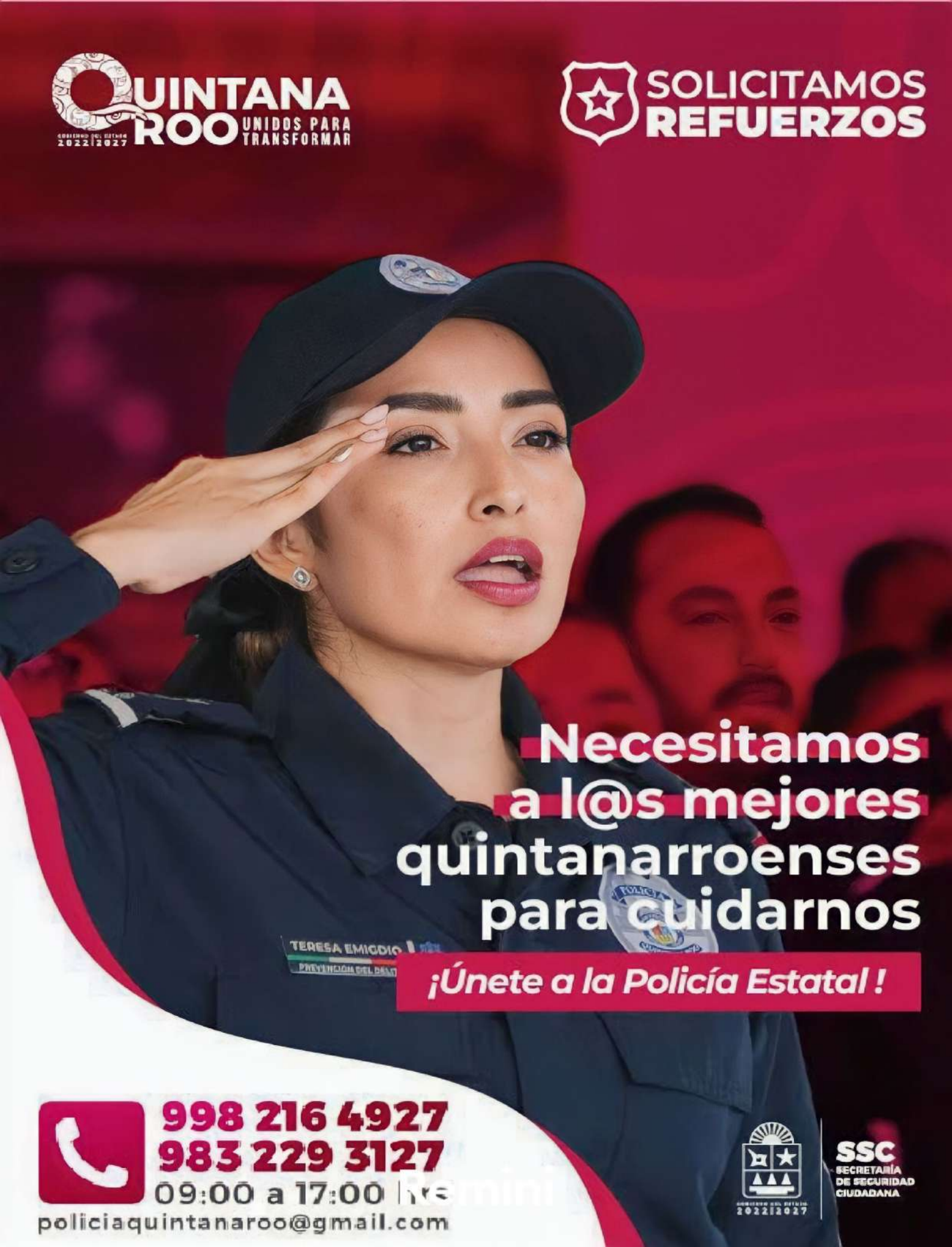

Necesitamos a l@s mejores quintanarroenses para cuidarnos

¡Únete a la Policía Estatal !

998 216 4927
983 229 3127
09:00 a 17:00 hrs
policiaquintanaroo@gmail.com

GOBIERNO DEL ESTADO 2022|2027

SSC
SECRETARÍA DE SEGURIDAD CIUDADANA

El H. Congreso del Estado da cumplimiento a puntos resolutivos dictados por la Suprema Corte de Justicia de la Nación

Por: ***Maya Politic Sureste***

La Sexagésima Cuarta Legislatura Local aprobó un Dictamen de la Diputación Permanente, para dar cumplimiento a los puntos resolutivos dictados en la sentencia emitida por el Pleno de la Suprema Corte de Justicia de la Nación en la acción de inconstitucionalidad 16/2023 y su acumulada 17/2023, respecto al Decreto número 162 por el que se expidió la Ley de Presupuesto de Egresos del Estado de Campeche, para el Ejercicio Fiscal 2023.

El Pleno del Congreso del Estado aprobó por mayoría, modificar la propuesta de Presupuesto de Egresos para el Ejercicio Fiscal 2023 presentada por el Instituto Electoral del Estado de Campeche.

Por lo que se expide el punto tercero del párrafo segundo del artículo 2 de la Ley de Presupuesto de Egresos del Estado de Campeche para el Ejercicio Fiscal de 2023, para quedar como sigue: Artículo 2. [...] Instituto Electoral del Estado de Campeche la cantidad de $167,910,347 conformado por $63,783,745 para la operación de sus actividades ordinarias, $25,613,460 para Saneamiento Financiero, $19,841,338 para los preparativos e inicio del Proceso Electoral Local Ordinario 2023- 2024 y $58,671,804 destinados al financiamiento de partidos políticos. Mismo que será distribuido conforme al Apartado 2 1 1 1 4 23 01 del Anexo 2 de esta Ley.

Lo que se notificará a la Suprema Corte de Justicia de la Nación cumpliendo en tiempo y forma los puntos resolutivos

Previo a la votación, se pronunciaron en contra del Dictamen, los diputados Ricardo Miguel Medina Farfán y Pedro Cámara Castillo.

En tanto que por mayoría no fue aprobado los votos particulares presentados por los diputados Ricardo Miguel Medina Farfán y Paul Alfredo Arce Ontiveros.

Finalmente, el presidente de la Diputación Permanente, diputado Alejandro Gómez Cazarín clausuró la sesión y el primer periodo extraordinario, correspondiente al tercer receso legal del segundo año de la 64 Legislatura estatal.

Campeche tendrá la tarifa eléctrica baja y la central de la CFE en Lerma será convertida a gas

| Por: *Maya Politic Sureste* |

En un hecho sin precedentes en la historia de México y de Campeche, el Presidente de la República, Andrés Manuel López Obrador, rindió hoy desde la capital campechana el mensaje de su Quinto Informa de Gobierno, en un evento en el que anunció la aplicación de una tarifa baja para el consumo de energía eléctrica y la conversión a gas de la Central Termoeléctrica de Lerma.

En ambos anuncios, el Presidente destacó la gestión insistente de la Gobernadora, Layda Sansores San Román, en cuya administración se ha dado respaldo a los programas sociales para ampliarlos e incluso darles la universalidad, pero también a los proyectos que en materia de salud se han implementado como es el caso del IMSS-Bienestar.

"Por la solicitud de la Gobernadora Layda, se modernizará con plantas de gas la Central Eléctrica de Campeche y se aplicará una tarifa baja a los consumidores como sucede en otros Estados muy calurosos del país", subrayó el Presidente, López Obrador, ante la gran ovación de los 500 invitados reunidos en el Centro Internacional de Exposiciones y Convenciones Campeche XXI.

Y es que, como bien adelantó la Gobernadora, en la pasada transmisión del Martes del Jaguar, el encendido de las veladoras funcionó, pues este anuncio representa un gran beneficio para los bolsillos de los campechanos, al aplicarse una tarifa más baja y hoy se concretó el resultado de esa gestión.

López Obrador agradeció el recibimiento y aseguró que la decisión de rendir el informe de su quinto año de mandato en Campeche fue porque es un estado de mucha historia y cultura, que además históricamente llegó a aportar 40 centavos de cada peso del presupuesto nacional por la extracción de petróleo en las aguas campechanas. "Y también porque hay un pasaje histórico que se resume en que se dice 'Toma tu Champotón'".

De igual forma reconoció a Campeche como uno de los primeros gobiernos en sumarse a la aportación que hace posible que los programas sociales lleguen a los mexicanos más vulnerables, como su lema lo dice "por el bien de todos, primero los pobres".

"Estos programas se aplican ya de manera universal, es decir, a todos en 19 estados de la República, gracias a la contribución que han hecho los gobiernos de Baja California, Baja California Sur, Campeche, Chiapas, Colima, Ciudad de México, Guerrero, Michoacán, Nayarit, Oaxaca, Puebla, Quintana Roo, San Luis Potosí, Sinaloa, Sonora, Tamaulipas, Tlaxcala, Veracruz y Zacatecas", precisó.

Fue un evento austero, con 500 invitados entre ellos los gobernadores de varios estados del país, así como los integrantes del gabinete federal, de funcionarios estatales y embajadores, además de ciudadanos campechanos, muchos de ellos integrantes de la lucha política y social de 1997 que encabezó la hoy mandataria campechana.

COLABORADOR EDITORIAL
Corredor Público No.22
Mediador Privado Perito Valuador
Arbitro ante CONDUSEF e INDAUTOR Externo.

RAZÓN, TESÓN Y CORAZÓN

Por Alejandro Ruíz Robles / @22Publica

"EL TERROR DEL ERROR."

DE LAS EQUIVOCACIONES.

En nuestro día a día cometemos aciertos y errores, tanto su significado como su dimensión no siempre los conocemos de manera inmediata; de hecho, hay momentos en que sólo deseáramos que todo fuera positivo y no hubiera consecuencias negativas. De existir repercusiones, éstas fueran mínimas y alcanzara su reparación con una disculpa. Estamos conscientes que, de haber un daño, éste se mantenga con un efecto controlado, ya sea en lo material o bien, con nuestro arrepentimiento.

Cuantas veces nos damos cuenta y nos duele que no basta un perdón para reparar un corazón roto ni una disculpa para hacer que una humillación se olvide. De hecho, sabemos que lo que se rompe no se pega ni mucho menos queda igual a como estaba, a pesar de los miles de pesos que eroguemos o las lágrimas que derramemos junto con sus arrepentimientos y palabras de descargo.

Alguna vez me comentaban mis mayores en casa que si sabía que mi conducta iba a lastimar a alguien, era mejor abstenerme de realizarla.

El desafiar esa premisa, lo único que hacía era confirmar que esa persona no era mi prioridad y que la consecuencia debía ser muy importante para mí. Las palabras son básicas en la comunicación de las personas, pero ... ¿te alcanzan para enmendar la confianza pérdida?

EL MONSTRUO EN MI REFLEJO.

Y justo cuando empiezo a darle prioridad a mis intereses en vez de las personas, me convierto en lo que ni ellos ni yo queremos; es decir, alguien que no repara en compartir amor y su ego no le permite amarse.

Es cierto que el amor primero es el que debe procurarse a uno mismo; sin embargo, cuando desconozco mi esencia y me olvido de quien me importa, la soledad me lleva a perder objetividad, sentimientos y me hace capricho de mis quereres. No importa lo que consiga, todo será poco y será menos aún al dejarlo para mí sin tener con quien compartir. Nunca será suficiente tenerlo todo sino tenemos con quien disfrutarlo de corazón y sólo cuando hay reciprocidad, encontraremos nuestro paraíso terrenal.

La riqueza no está en lo que se acumula sino en lo que se logra al gozarla en compañía de quien nos da motivos para ser nuestra mejor versión. El monstruo, entendido como la versión oscura de la persona que debemos ser, sólo vivirá hasta en tanto conservemos como prioridad el amor.

Es cierto que si no nos amamos no podemos pretender amar a otros; no obstante, el camino a sentir amor por nosotros mismos no transita por el egoísmo, la necedad a ver y atender nuestras necesidades o priorizar nuestros instintos. Por donde si pasa es por conocernos y aceptarnos como somos, consolidar nuestros valores y fortalecer nuestros defectos; ahí es donde estará nuestra respuesta a ser una mejor versión de nosotros y condenar al potencial engendro que podemos ser al olvido.

¿Alguna vez te has desconocido y te has convertido en el ogro que no imaginaste?

LAS REPERCUSIONES.

Como lo hemos visto, las acciones erróneas siempre traen consecuencias; sus efectos no son mesurables y ante ellos, usualmente perdemos por no saber cómo actuar. Resulta lógico asumir que, entre otras muchas cosas, nuestras fallas nos producen dolor y, si bien es cierto que normalmente dependen éstas de nosotros, usualmente no sabemos cómo actuar.

Alcaldesa Claudeth Sarricolea constata Inicio de Rehabilitación de calles en Sihochac

Por: ***Maya Politic Sureste***

La presidenta municipal de Champotón, Mtra. Claudeth Sarricolea Castillejo, acompañada de una comitiva de directores de diversas áreas del Ayuntamiento de Champotón, visitó la Junta Municipal de Sihochac ,donde constató el inicio de la rehabilitación de calles.

Acompañada de la presidenta de la Junta Municipal de Sihochac, Sandra Aguilar, sostuvieron un diálogo abierto con pobladores, a quienes les reiteró el compromiso de seguir trabajando con obras y acciones en favor del poblado.

Sarricolea Castillejo constató el avance de obras que se realizan, así como los inicios de los trabajos de rehabilitación de calles que durante años estuvieron en el abandono.

De igual manera, dio indicaciones para que se realizara la colocación de luminarias en canchas deportivas y la poda de árboles en espacios públicos.

Agradeció el apoyo de pobladores y les reiteró su compromiso de seguir trabajando en favor de Sihochac, así como tocar puertas para lograr más gestiones que beneficien directamente a los pobladores de esta demarcación.

Supervisa Carlos Merino avances en la recuperación del Vaso Cencali

Por: ***Maya Politic Sureste***

Atento a que la obra pública avance en tiempo y forma para beneficio de los tabasqueños, el gobernador Carlos Manuel Merino Campos supervisó este día el proyecto de limpieza, saneamiento y recuperación del Vaso Cencali, del que se han retirado más de 28 mil metros cúbicos de sedimentos.

Acompañado por el secretario de Obras Públicas, Gildardo Lanestosa León y el subsecretario de Sustentabilidad y Cambio Climático, Gary Leonardo Arjona Rodríguez, el mandatario inspeccionó los trabajos de dragado que se realizan durante el día para su posterior traslado de sedimentos en las noches; así como la reconstrucción de las márgenes, mantenimiento a cárcamos perimetrales y limpieza a desarenadores.

De acuerdo con el proyecto a cargo de la Secretaría de Bienestar, Sustentabilidad y Cambio Climático y la Secretaría de Ordenamiento Territorial y Obras Públicas, a la fecha se han extraído del Vaso Cencali más de 28 mil metros cúbicos de sedimentos, de los 61 mil metros cúbicos contemplados; con una actualización en la batimetría de 3 metros de profundidad, cuando previo a los trabajos en el cuerpo de agua la profundidad era de tan solo 60 centímetros debido al fuerte asolvamiento.

El proyecto en el que se invierten más de 90 millones de pesos contempla tres componentes: las Trampas Sedimentadoras concluidas al cien por ciento a principios de este año; la Extracción de Sedimentos a través de retroexcavadoras y dos dragas de succión, y la Boca Toma del río Carrizal para llevar mejor calidad de agua a la laguna mediante un ducto de 20 pulgadas, estos dos últimos componentes con un avance del 40 por ciento.

Merino Campos corroboró que el proyecto avanza de acuerdo a su programación y podrá estar concluido a finales de este año.

En Reunión Previa toman protesta a Mesa Directiva del Congreso

Por: ***Maya Politic Sureste***

En Reunión Previa , el Pleno del Congreso del Estado de Tabasco eligió y tomó la protesta de ley a los integrantes de la Mesa Directiva que dirigirá los trabajos del Primer Período Ordinario de Sesiones, del Tercer Año de Ejercicio Constitucional de la LXIV Legislatura, que comprende del 5 de septiembre al 15 de diciembre de 2023, así como su respectivo Receso, que comprende del 16 de diciembre de 2023 al 31 de enero de 2024.

Dicho grupo de trabajo quedó integrado por los legisladores Emilio Antonio Contreras Martínez de Escobar, como Presidente; José Pablo Flores Morales, como Vicepresidente; Isabel Yazmín Orueta Hernández, como Primera Secretaria; y Fabián Granier Calles, como Segundo Secretario.

Momentos antes de la elección de la Mesa Directiva, la legisladora Dariana Lemarroy de la Fuente solicitó a sus compañeras y compañeros guardar un minuto de silencio, en memoria de familiares de los diputados Laura Patricia Ávalos Magaña, Euclides Alejandro Alejandro y Héctor Peralta Grappin.

Finalmente, se clausuró la Reunión Previa y se convocó para las 11 horas del martes 5 de septiembre a una Sesión con Carácter de Solemne, en la que se llevará a cabo la Apertura del Primer Período Ordinario de Sesiones, del Tercer Año de Ejercicio Constitucional de la LXVI Legislatura.

Cabe destacar que previamente, la presidenta de la Comisión Permanente, Dariana Lemarroy de la Fuente, clausuró los trabajos del referido órgano colegiado que fungió durante el Segundo Período de Receso, del Segundo Año de Ejercicio Constitucional de la actual Legislatura.

COLABORADOR EDITORIAL
Periodista de Izquierda, Escritor, Analista Politico, Economista Y Sociólogo Mexicano.

COLUMNA INVITADA

***Por:* Jorge Zepeda Patterson @jorgezepedap**

El problema no es 'Alito'

Alejando Moreno, Alito, presidente del PRI, nunca defrauda. En todo acuerdo, en toda operación política termina siendo fiel a la infame reputación que se ha ganado como el más claro ejemplo de la degradación de la clase política.

Que haya hecho declinar a Beatriz Paredes, candidata de su partido a la Presidencia del país, para favorecer a Xóchitl Gálvez, abanderada del PAN, resultaría absurdo de parte de cualquier otro dirigente de una organización, pero no en el caso de Alito.

Una y otra vez se ha mostrado capaz de incurrir en cualquier atropello a cambio de una ganancia política.

Apenas había iniciado el levantamiento de la encuesta a principios de semana, cuando anunció que convendría alzar la mano del rival porque los resultados no favorecían a su candidato.

El sacrificio de Beatriz valía como carta a negociar a condición de hacerlo anticipadamente y no el domingo cuando se consumara su derrota.

Desde el lunes dijo que el miércoles anunciaría la probable declinación de la candidatura de Paredes.

El escándalo fue tal, que hizo desbarrancar el proceso tan elaborado por parte del Frente Amplio, la alianza electoral de PRI, PAN, PRD y otras organizaciones sociales para elegir a su candidato a la Presidencia.

En lugar de negarse a esta vergonzante declinación, el frente la aceptó y en un intento burdo para cubrir el desaseo y la torpeza de Alito, anunció que la encuesta se recortaba a solo tres días en lugar de toda la semana e hizo corte de caja apresurado para adelantar el triunfo de Xóchitl en los sondeos.

Con ello intenta legitimar la decisión, y el anuncio de Alito, cuando el proceso interno apenas comenzaba.

La encuesta aportaba el 50 por ciento de la definición del ganador, y el otro 50 por ciento saldría de una elección en urnas, pero el anuncio bastó para suspender el proceso, con el pretexto de que el PRI se daba por derrotado.
Las razones de Alito pueden explicarse en esta lógica mercenaria, las del PAN son más difíciles de entender.

En realidad el problema no es Alito; para negociar se necesitan dos.

¿Vamos a creer que el sacrificio de Beatriz por parte de Alejandro Moreno es una graciosa y gratuita concesión por compromisos de honor o mera generosidad?

Está claro que se ofrece la declinación de la priista porque del otro lado el PAN está interesado en ella.

Podemos cargar las tintas todo lo que se quiera a Alito, y seguramente nos quedaremos cortos, pero la otra mitad de este absurdo tendríamos que atribuírselo al PAN.

En teoría este partido tendría que ser el más interesado en que lleguen al menos dos a la recta final y que la candidata derrotada, la abanderada del PRI, levante la mano y reconozca el triunfo de Xóchitl Gálvez como resultado del proceso definido en las bases de la competencia.

De nada sirve que esto suceda cambiando esas bases para lavarle la cara al arreglo. La encuesta quedó a medias o menos y la elección no tendrá lugar.

¿Por qué razón el PAN está dispuesto a incurrir en esta lastimosa vía y perjudicar la imagen interna del proceso de selección? Simple y sencillamente por temor a que Beatriz Paredes les hubiera dado un susto.

Lo cual llevaría a preguntarse ¿para qué tanta alharaca sobre una consulta democrática si no se estaba dispuesto a reconocer el resultado?

Todo indica que Xóchitl Gálvez ganaría a Paredes este domingo. Pero es cierto que el caprichoso método elegido, producto de sumar una encuesta a población abierta y una elección en urnas limitada a los inscritos en listas de esos partidos, ofrecía zonas inciertas que podían hacer crecer a la priista.

En este espacio, justamente, hace una semana publiqué el texto "El riesgo de Beatriz, ¿chamaqueó el PRI al PAN?", el cual mostraba esa posibilidad.

Con todo, la popularidad de Xóchitl Gálvez es mucho mayor que la de Beatriz Paredes en este momento. Pero las zonas grises del proceso que ellos mismos diseñaron, todo indica, pusieron nervioso al PAN, al grado de preferir dejar para otro momento sus presunciones democráticas.

Y no es un costo menor; constituye un disparo al pie del Frente Amplio. La declinación anticipada de Beatriz Paredes se parece mucho a una designación maquinada por las cúpulas; es decir, lo contrario a una consulta ciudadana.

Habría que recordar la insistente crítica de la oposición sobre el proceso interno que Morena ha seguido para elegir a su corcholata, acusándolo de ser la vía para un dedazo disfrazado de parte de Andrés Manuel López Obrador.

En contraste, argumentaba el frente, sus "primarias" constituirían un nuevo estándar en materia de participación, institucionalidad y democracia, sin favoritismos ni mano negra.

La posibilidad que tuvo la oposición de presumir ante la opinión pública un proceso interno más limpio y ciudadano de cara a la elección Presidencial terminó invirtiéndose.

La afirmación que López Obrador ha hecho una y otra vez sobre la candidatura de Xóchitl Gálvez como un arreglo entre las élites parecería confirmarse.

Por el contrario, pese a las muchas acusaciones de favoritismo, el sistema de encuestas por parte de Morena sale mucho mejor librado. Marcelo Ebrard ha estado decidido a competir y no declinar, participan encuestadoras comerciales y el resultado reflejará razonablemente la decisión de los consultados, más allá de los problemas logísticos del arranque de la encuesta.

Para ser honestos, diría que los astros se han alineado en favor de López Obrador, toda vez que su aparente favorita es también la puntera por amplio margen en las encuestas, para hacerse de la candidatura de Morena. Los escépticos solo podrán especular sobre lo que habría sucedido si esto no fuera así.

Es decir, que estuviera en riesgo real la candidatura de Claudia Sheinbaum. Lo cierto es que el proceso más limpio posible es el que más le conviene a la propia ex jefa de Gobierno.

Más allá de esta coyuntura, lo anterior revela la resistencia que tienen las partidocracias para ceder las decisiones de candidaturas importantes a los ciudadanos y dejar atrás la larga tradición de los arreglos entre la nomenclatura.Tendencialmente, me parece, la presión de la opinión pública llevará a un esquema de consultas, pero por lo pronto está claro que las dirigencias no están dispuestas todavía a soltarlo.

Balancán, apoyo municipal a los que no poseen nada

Por: *Maya Politic Sureste*

Observar a un presidente municipal apoyando a su pueblo en sus partes más desfavorecidas, los sitúa en un lugar de humanidad que pocos en la vida tienen. Reconozco –por ejemplo- a dos munícipes que gracias a sus ahorros terminan por absorber la irresponsabilidad que muchos generan cuando no pagan sus impuestos.

Por ejemplo, todos quieren vivir en Villahermosa y disfrutar de los cafés públicos comentando frivolidades. No se dan cuenta que su vida disipada la absorbió la presidente municipal Yolanda Osuna Huerta, acumulando ahorros para pagar el agua potable que muy pocos pagan. Lo mismo pasa en Jonuta y otros municipios.

El último caso que conozco es Balancán. Gracias a esa costumbre de los pueblos de ahorrar un dinerito en el ropero, los abuelos pagaban a fin de año sus contribuciones.

Pues gracias a esos ahorros, la presidenta municipal, Luisa del Carmen Cámara Cabrales pudo adquirir 11 MIL PAQUETES de útiles escolares por un monto de más de 3 millones de pesos.

¿Qué logró con esto esta obcecada dama? Auxiliar la economía de los padres de familia que no poseen recursos para que sus chamacos vayan a la escuela a aprender lo necesario para ser en el futuro los ciudadanos que transformarán a Balancán para que no sea solamente nombrada la municipalidad por el orden alfabético que ocupa en los eventos sociales estatales.

Veo a esta y a otro personaje totalmente entregados a la causa que encabeza con su deseo de ser gobernador de Tabasco, Javier May Rodríguez, hasta hoy director de FONATUR y del Tren Maya.

Esos dos personajes son el diputado local Jorge Bracamontes y la presidenta municipal de Balancán, Luisa del Carmen Cámara Cabrales.

En caso que a su candidato a la gubernatura triunfara, veo a los dos (a Bracamonetes como próximo secretario de Salud y Luisa del Carmen como posible Secretaria General de Gobierno).

Así de entregados a su causa están. Yo espero que sigan siendo ambos tan positivos como entregados a las mejores causas de Tabasco.

Así de entregados a esa causa están.

Con audiencias públicas acerca Ayuntamiento servicios y productos a bajo costo a la Ra. Oriente 5ta Sección

Por: ***Maya Politic Sureste***

El Químico Espadas anunció que la próxima audiencia publica se efectuará el martes 5 de septiembre en la ranchería Arena 2da. sección. El Ayuntamiento de Comalcalco continúa demostrando con las audiencias públicas que es un gobierno cercano, que escucha y atiende a su gente, por eso, este martes desde muy temprano miles de personas de la ranchería Oriente 6ta. sección y comunidades vecinas fueron atendidas de manera personal por el presidente municipal Q.F.B. Gregorio Efraín Espadas Méndez y los titulares de todas y cada una de las direcciones que conforman la administración municipal.

Gracias a las audiencia públicas, se acercan los servicios a los ciudadanos quienes pueden realizar su pago de predial con grandes incentivos como ventiladores, alambre puas y carretillas, así como cortes de cabello, asentamientos, bodas, atención médica, medicamentos y asesorías jurídicas gratuitas.

Además pueden adquirir maíz, huevo, carne de res, verduras, plantas, pollos y gallinas a bajo costo, en beneficio de la economía familiar.

Por su parte, el DIF Comalcalco realizó la donación de aparatos ortopédicos a personas con algún tipo de padecimiento.

En entrevista con medios de comunicación, el Químico Espadas anunció que la próxima audiencia publica se efectuará el martes 5 de septiembre en la ranchería Arena 2da. sección, por lo que invita los vecinos de dicha comunidad y las aledañas para que asistan y aprovechen los servicios y productos a bajo costo que su gobierno ofrece.

El Ayuntamiento de Comalcalco es la única administración municipal en todo México que acerca todos estos servicios a los habitantes de las colonias y comunidades más apartadas.

Justicia social, prioridad a los pobres e inversión en el sur del país como nunca antes

| Por: *Maya Politic Sureste* |

Justicia social, prioridad a los pobres e inversión en el sur del país como nunca antes, destacan en el 5to Informe del Presidente Andrés Manuel López Obrador. Disminución de la pobreza 3.2%, atención al sargazo, inversión pública en grandes obras son algunas acciones que vivió Quintana Roo en el Informe del Ejecutivo

Al asistir hoy al mensaje que con motivo del 5to Informe de Gobierno dirigió el presidente Andrés Manuel López Obrador al país desde esta ciudad, la gobernadora de Quintana Roo Mara Lezama Espinosa afirmó que la política social, el humanismo y la justicia social han puesto por delante primero a los pobres con resultados reales en la disminución de la pobreza, la inversión en salud, obra pública, educación, sargazo y atención para quienes menos tienen.

Destacó que López Obrador le ha devuelto la esperanza al país y la transformación avanza más fuerte que nunca. Como ejemplo, citó la reducción de la pobreza y la desigualdad en Quintana Roo de un 3.2% que dio a conocer el Presidente de México, un trabajo que se ha hecho en conjunto con programas sociales y atendiendo primero a los pobres.

"Celebramos un Gobierno de México humanista, justo y transformador", dijo Mara Lezama al precisar que en Quintana Roo se refleja en un Nuevo Acuerdo por el Bienestar y Desarrollo en el que las personas están en el centro de las políticas públicas, principalmente los que más lo necesitan y menos tienen.

Asimismo, agradeció a la Secretaría de Marina por excelente atención en la limpieza de sargazo en las playas de Quintana Roo, lo que permite ofrecer espacios limpios para los miles de turistas que arriban a los diversos destinos del Estado.

Mara Lezama celebró la inversión histórica que se realiza en Quintana Roo en obras importantes, como el nuevo aeropuerto internacional de Tulum "Felipe Carrillo Puerto" y el Tren Maya que unirá a cinco estados del sureste con 20 estaciones y 14 paraderos llevando prosperidad, impulso al turismo y generación de empleos.

"Nuestro Presidente ha demostrado su amor al sur sureste que por mucho tiempo estuvo abandonado y ahora existe una mayor inversión, crecimiento y justicia social para quienes menos tienen", dijo.

Al concluir el 5to Informe de Gobierno, Mara Lezama acompañó al Presidente México al recorrido en el Tren Maya por diversos puntos en estaciones de Campeche hasta Mérida, Yucatán.

Encabeza Ana Paty Peralta inicio de fiestas patrias 2023

| **Por:** ***Maya Politic Sureste*** |

Con el izamiento de la monumental bandera verde, blanco y rojo a lo alto de Plaza de la Reforma del Ayuntamiento de Benito Juárez y la entonación de la canción "Cielito lindo", interpretada por la Banda de Música, la Presidenta Municipal, Ana Paty Peralta, encabezó el evento cívico de inicio de las Fiestas Patrias 2023.

"Hoy gozamos de una vida con libertad y ese es el verdadero valor de esta conmemoración, porque para ser productivos, para dar lo mejor de nosotros, sostener un desarrollo profesional y colectivo, así como elegir lo que más nos gusta y apasiona, eso es libertad", destacó al frente de los presentes.

Acompañada por servidores públicos de las diferentes dependencias de la administración, la Primera Autoridad Municipal señaló que con el izamiento de la bandera comienzan actividades por los 213 años del inicio de la Independencia de México, donde mujeres y hombres dejaron sus diferencias a un lado y pelearon codo a codo con el pueblo, con ese mismo espíritu que nos une y nos llama a mirar hacia un mismo objetivo, a sumarse a la transformación profunda de Cancún, de Quintana Roo y de México.

Al ser entrevistada por medios de comunicación, dio a conocer que para los festejos del Grito de Independencia, este 15 de septiembre, la ciudadanía y visitantes también podrán presenciar la presentación de la cantante y actriz veracruzana, Yuri, quien pondrá a bailar y cantar a los presentes.

Además, comentó que este año no tendrá un show de fuegos artificiales y en su lugar se realizará con drones. "Este año no vamos a tener pirotecnia, esto debido a los animalitos, ha habido mucha afectación con los animales que están cerca, les afecta muchísimo, entonces vamos a evitarlo este año, pero vamos a tener sorpresas, un show de drones espectacular, será algo innovador".

En otro momento relevante del evento, la Presidenta Municipal abanderó a la escolta del Colegio Boston, la cual resultó ganadora en un concurso municipal de este tipo y tomó la protesta a sus integrantes, quienes se comprometieron al resguardo del estandarte en su comunidad escolar.

Previo a la conclusión del acto cívico, todos los presentes entonaron con respeto los himnos de Quintana Roo y Nacional Mexicano, así como disfrutaron de la presentación de un bailable representativo del estado de Yucatán llamado "El ferrocarril", en la sede del gobierno municipal que luce la decoración patria en su fachada con las leyendas: "Viva México", "1910" y "2023" además del escudo nacional abajo del reloj municipal.

Funcionarios reciben capacitación en ética y conducta

Por: ***Maya Politic Sureste***

Como parte de la "Jornada Ciudadana" que el gobierno presente de Sergio Salomón realizó en esta demarcación, el Sistema Estatal DIF (SEDIF) que preside Gaby Bonilla otorgó 93 aparatos ortopédicos a personas en situación de vulnerabilidad originarias de 12 municipios.

Al señalar que los apoyos funcionales otorgados son una herramienta para favorecer la inclusión familiar y social, la presidenta honoraria del Patronato, Gaby Bonilla resaltó el trabajo en equipo que lleva a cabo el gobierno de Puebla, a través del SEDIF, con la Beneficencia Pública para favorecer a más poblanas y poblanos con movilidad reducida del interior del estado.

En esta entrega, habitantes de los municipios de Aljojuca, Chichiquila, Chalchicomula de Sesma, Esperanza, Oriental, San Salvador el Seco, Atzitzintla, San Nicolás Buenos Aires, Tlachichuca, Guadalupe Victoria, Lafragua y Tepeyahualco recibieron sillas de ruedas convencionales, tipo Parálisis Cerebral Infantil y Adulto, sillas de baño, muletas, andaderas y bastones.

Sin ocultar su alegría, María Adelaida Zeferina Flores Hernández agradeció a las autoridades estatales por otorgar una silla de ruedas para su hijo menor de edad, quien tiene retraso psicomotor, ya que no cuenta con recursos suficientes para adquirir un aparato de movilidad.

Durante la "Jornada Ciudadana", el organismo también brindó orientación sobre los programas alimentarios, servicios de rehabilitación y jurídicos, como parte de los beneficios que promueve este organismo para contribuir a dignificar las condiciones de vida de los grupos de atención prioritaria.

Se reúne Renán Sánchez Tajonar con el Consejo Coordinador Empresarial del Caribe

Por: ***Maya Politic Sureste***

El diputado Renán Sánchez Tajonar, presidente de la Junta de Gobierno y Coordinación Política (JUGOCOPO) de la XVII Legislatura sostuvo una reunión con integrantes del Consejo Coordinador Empresarial del Caribe que preside Eduardo Martínez González, en la cual dio a conocer las reformas e iniciativas presentadas para fortalecer la seguridad, impulsar la economía, lograr el desarrollo con justicia, mejorar la movilidad y seguir consolidando la transformación de Quintana Roo.

Sánchez Tajonar participó en la reunión mensual de trabajo del CCE del Caribe, en la cual dialogó con los integrantes del sector empresarial sobre los avances legislativos obtenidos en este primer año de la XVII Legislatura, como la reforma a la Ley de Movilidad mediante la cual se logró un cambio de paradigma profundo respecto a los servicios de transporte de pasajeros contratado a través de plataformas tecnológicas o digitales.

También se destacó la aprobación de la nueva Ley de Seguridad Ciudadana, mediante la cual se implementará un nuevo modelo de seguridad con la participación y el consenso de la ciudadanía, enfocándose en acciones preventivas que privilegien la paz y la tranquilidad de los quintanarroenses.

Por su parte, el secretario general del Poder Legislativo Benjamín Vaca González hizo una exposición detallada de los decretos relevantes aprobados en materia de bienestar social, seguridad, movilidad, de justicia y protección de los derechos humanos de las mujeres, salud, desarrollo económico y educativo, laboral y procesos democráticos, ambiental y presupuestal.

En esta reunión, los integrantes del sector empresarial destacaron la apertura del presidente de la JUGOCOPO para llevar a cabo esta reunión para conocer, en voz de quienes aprueban estas reformas y modificaciones al marco jurídico local, cuáles los principales logros y avances obtenidos en materia legislativa.

También resaltaron la importancia de este diálogo, pues a través del trabajo coordinado entre los diferentes sectores se podrá continuar avanzando en la transformación de la entidad.

Diego Castañón encabeza inicio de ciclo escolar 2023-2024 en Tulum

Por: ***Maya Politic Sureste***

Con una emocionante ceremonia cívica desarrollada en la Escuela Telesecundaria de Tulum, Erick Paolo Martínez, el Presidente Municipal, Diego Castañon Trejo, encabezó el inicio del nuevo ciclo escolar 2023-2024, en la que también, otorgó libros de texto gratuitos a estudiantes del nivel básico.

Al dar formalmente inicio al ciclo lectivo, el edil, Diego Castañón, deseó el mejor de los éxitos a las y los estudiantes. Aunado a lo anterior refrendo el compromiso de su administración para impulsar acciones que permita el desarrollo de la juventud y la formación de personas para un mejor Tulum.

"Hoy es un día muy importante para todos los jóvenes porque inicia un nuevo ciclo escolar, una nueva etapa, un nuevo ciclo. Quiero decirles a ustedes que son el futuro de Tulum y el futuro de Quintana Roo.

Les deseo mucho éxito y que sigan estudiando para ser grandes profesionistas", y recordó, donde hay transformación hay futuro dijo.
Sobre el particular, la directora de Educación en el Ayuntamiento, Nilvia Margarita Lizama Guerrero, informó que hoy regresan más de 11 mil alumnos en 81 escuelas del nivel básico, incluyendo las de recién creación en la cabecera municipal.
En el caso del nivel media superior, semanas previas, ingresaron más de dos mil alumnos en 12 planteles educativos y prevalece la atención en una escuela del nivel superior.

La inauguración contó con un invitado distinguido: el representante de los servicios educativos en el Estado, Roberto Arguelles, Luis Enrique May Basto, supervisor de la zona escolar 009 de telesecundaria, Fany Gallegos Sánchez, entre otros.

En el actual ciclo escolar, se espera un año de logros académicos y desarrollo personal para los estudiantes del noveno municipio.

TREN MAYA

TSÍIMIN K'ÁAK

1,554 km de esperanza

El Tren del Pueblo

El Tren de la Transformación

#Súbete al TREN

GOBIERNO DE MÉXICO | TURISMO SECRETARÍA DE TURISMO | FONATUR

QUINTANA ROO
UNIDOS PARA TRANSFORMAR

SOLICITAMOS REFUERZOS

Si eres valiente y comprometid@ con Quintana Roo esto te interesa

¡Únete a la Policía Estatal !

SSC
SECRETARÍA DE SEGURIDAD CIUDADANA

998 216 4927
983 229 3127
09:00 a 17:00 hrs
policiaquintanaroo@gmail.com

Remini

Reconoce y agradece Cuauhtémoc Blanco a López Obrador por apoyo a Morelos en la transformación del país

Por: *Maya Politic Sureste*

Asiste el Gobernador de Morelos al 5° Informe de Gobierno del Presidente en Campeche. El Ejecutivo estatal continuará trabajando en coordinación con el Gobierno de Andrés Manuel López Obrador, atendiendo las necesidades más sentidas de la población. El gobernador Cuauhtémoc Blanco Bravo acudió a la ceremonia cívica con motivo del 5º Informe de Gobierno del Presidente Andrés Manuel López Obrador, en el estado de Campeche, a quien le agradeció por el apoyo brindado en este tiempo, pues gracias al trabajo conjunto con la federación, Morelos es parte de la gran transformación que está viviendo el país.

En el Centro Internacional de Convenciones y Congresos, Campeche XXI, Blanco Bravo se mantuvo atento al mensaje que el Presidente de México emitió a la nación, destacando los avances en los programas para el Bienestar, dirigidos a las familias con mayores carencias, porque "por el bien de todos, primero los pobres".

En tal sentido, el mandatario estatal resaltó que al igual que en el Gobierno federal, en esta entidad se ha dado prioridad de atención a las comunidades y grupos de mayor vulnerabilidad; sin dejar de cumplir las responsabilidades que se tienen con los diferentes sectores de la sociedad.

Agregó que el Presidente Andrés Manuel López Obrador ha sabido conducir el rumbo del país, con políticas públicas atinadas para el desarrollo del campo, la educación, salud, economía y demás rubros que hacen grande a México.

Como ejemplo de sinergia, el jefe del Ejecutivo estatal puntualizó que Morelos es uno de los estados mencionados por el Presidente en su informe, donde se ha puesto en marcha el programa IMSS-Bienestar, con el objetivo de garantizar a la ciudadanía el derecho a recibir atención integral de calidad gratuita, para el cuidado de su salud.

En su mensaje, López Obrador indicó otro logro importante: la recuperación del Monumento 9 de Chalcatzingo "Portal del inframundo", que ahora se exhibe en el Museo Regional de los Pueblos de Morelos, en el Palacio de Cortés, el cual también fue rehabilitado por el Gobierno federal, a través del Instituto Nacional de Antropología e Historia (INAH) y reabierto al público el pasado 30 de marzo de este año, tras el sismo del 19 de septiembre de 2017.

Al respecto, Blanco Bravo reconoció la importante labor de reconstrucción y restauración del patrimonio cultural e histórico que también resultó con severos daños, pues en esa ocasión en Morelos se vieron afectados 468 inmuebles, y el Gobierno de Andrés Manuel López Obrador ha concluido la reparación de 290 de ellos, con un monto de 2 mil 39 millones de pesos ejercidos, de acuerdo a datos de la Secretaría de Cultura federal.

Favorece gobierno de Puebla producción de mezcal y desarrollo económico en Chiautla

Por: ***Maya Politic Sureste***

Para favorecer la producción de mezcal y el desarrollo económico en este municipio, el gobernador Sergio Salomón presidió la entrega de beneficios de la estrategia estatal Impulso al Agave Mezcalero y, además, anunció la restauración de cuatro templos en este municipio.

En su mensaje, el titular del Ejecutivo reiteró que su administración no dejará de apostar por el bienestar de las y los poblanos, sobre todo de quienes habitan en la región de la Mixteca, la cual, quedó en el olvido por parte de gobiernos anteriores.

Recordó que la estrategia mencionada contempla la creación de cooperativas mezcaleras para garantizar que el trabajo de las y los productores crezca.

Puntualizó que la entrega en esta gira de trabajo contempló 624 mil plantas de agave, 31.2 toneladas de insumos, ocho viveros y tres sistemas fotovoltaicos, además de palenques completos y rehabilitados, todo ello con una inversión de 20.1 millones de pesos para beneficio de 229 productores.

Sergio Salomón añadió que, gracias a la visión del gobierno que encabeza Andrés Manuel López Obrador y el trabajo conjunto con la entidad, serán intervenidos los templos de San Juan Bautista en la localidad de Pilcaya, de La Asunción en la localidad de Tlancualpican, así como de San Miguel y de Jesús Nazareno en la cabecera municipal.

Lo anterior, dijo, refrenda que los gobiernos de la Cuarta Transformación promueven iniciativas para conservar el patrimonio histórico que resultó afectado por los sismos de 2017.

En Chiautla de Tapia, Sergio Salomón también entregó constancias de obras de espacios educativos y certificado de la restauración y rehabilitación del templo de Santiago Apóstol en Centeocala.

Yessica Gasca Castillo, secretaria de Innovación e Integración Social del Instituto Politécnico Nacional (IPN), comentó que, dentro de los objetivos de la estrategia de Impulso al Agave Mezcalero, está que la institución coadyuve para establecer y fortalecer cooperativas, así como que proporcione capacitación técnica y herramientas para el desarrollo de cultivos eficientes, métodos de producción modernos y procesos que mejoren la calidad de la bebida.

Ana Lilia Rivera presidirá la Mesa Directiva del Senado

Por: ***Maya Politic Sureste***

El Pleno del Senado nombró, con 75 votos a favor, a la morenista Ana Lilia Rivera como presidenta de la Mesa Directiva para el próximo periodo legislativo. Tras rendir protesta como nueva presidenta de la nueva Mesa Directiva, Ana Lilia Rivera hizo lo mismo con el resto de los integrantes en su nueva responsabilidad, en breve mensaje resaltó su carrera política, sus orígenes tlaxcaltecas, así como sus responsabilidades ahora en la Mesa Directiva.

El Pleno del Senado de la República eligió a Ana Lilia Rivera Rivera como presidenta de la Mesa Directiva para el último año de la LXV Legislatura.

Con 75 votos a favor, de 101, el Pleno del Senado eligió a la nueva Mesa Directiva que encabezará la senadora Ana Lilia Rivera Rivera (Morena); vicepresidencia Sergio Pérez Flores (Morena); vicepresidencia, Alejandra Noemí Reinoso (PAN); vicepresidencia, Verónica Delgadillo García (MC); secretaria, Verónica Noemí Camino Farjat (PVEM); secretaria, Claudia Edit Anaya (PRI); secretaria, Martha Cecilia Márquez Alvarado (PAN) y secretaria, Claudia Esther Balderas Espinosa (MC).

"Con humildad y determinación quiero asegurarle a todos su confianza no será defraudada y que esta será una presidencia al servicio de todas y todos sin distinciones".

Visualizo al Senado como un organismo plural y diverso, pero unido en su compromiso, de servir al pueblo de México, con una visión más allá de las diferencias internas y de las divisiones partidistas.

"Mi objetivo es trabajar incansablemente para cada uno de ustedes y construir puentes de diálogo y confianza y la cooperación, la responsabilidad, con profesionalismo y la imparcialidad serán los ejes de mi actuación, mientras que el respeto, la pluralidad y el contraste de ideas serán valores fundamentales entre nosotros. Este es mi compromiso con todas y todos ustedes".

Entre los ejes centrales de su presidencia serán, en lo que respecta al gobierno interno, promover la unidad y la cooperación política, garantizar que los procesos legislativos se desarrollen con estricto apego a derecho.

ASADERO CIEN®

Restaurante Parrilla

TEATRO

EL TEJAR

MAESTROS VERACRUZANOS

GOURMET

EL DORADO GOURMET

ZARAGOZA

Matriz
Benito M. Quijano #9, Col. Álvaro Obregón

contacto@asaderocien.com.mx

(228) 841 01 25

Sucursal Caxa

Benito Quijano No. 10 Col. Tatahuicapan
C.P. 91060.
Xalapa, Veracruz.

Tels: **(228) 817 45 31 y 812 43 25**

Sucursal Plaza Crystal

Retorno Antonio Chedraui No. 7 Col. Encinal
C.P. 91180.
Xalapa, Veracruz.

Tels: **(228) 840 55 15 y 840 67 57**

Sucursal Centro

Dr. Rafael Lucio No. 186 Col. Centro
C.P. 91000.
Xalapa, Veracruz.

Tels: **(228) 815 06 11 y 840 08 86**

Entrega Martí Batres escrituras a 56 familias de San Miguel Topilejo, para dar Certeza Jurídica a su Patrimonio

Por: ***Maya Politic Sureste***

El Jefe de Gobierno, Martí Batres Guadarrama, entregó 56 escrituras a familias del predio de Hueytlalpan, ubicado en la Alcaldía Tlalpan, quienes después de 14 años de habitar la zona, ahora contarán con un patrimonio asegurado jurídicamente en el que podrán vivir con tranquilidad y alegría.

"En este caso, hablamos de familias que vivían en zonas de barrancas, zonas de alto riesgo, riesgo de protección civil por los deslaves y se reubicaron históricamente para tener un lugar mucho más seguro dónde vivir; pues no solo viven en un lugar más seguro desde el punto de vista físico, sino que ahora viven en un lugar seguro desde el punto de vista jurídico, desde el punto de vista legal", señaló.

Martí Batres destacó que la entrega de escrituras forma parte de las acciones con acento social que realiza el Gobierno capitalino en beneficio de quienes más lo necesitan.

Detalló que se suman a las más de mil escrituras entregadas previamente en el Monumento a la Revolución, las mil viviendas reconstruidas y los más de 2 mil créditos de "Mejoramiento de Vivienda" otorgados hasta el día de hoy.

El mandatario capitalino comentó que continuará la ejecución de las iniciativas impulsadas por la Exjefa de Gobierno, Claudia Sheinbaum Pardo, con el fin de brindar viviendas dignas a familias de bajos recursos.

"Siempre es un gusto entregar escrituras. La escritura tranquiliza el alma porque quiere decir que lo nuestro, nuestra propiedad, nuestra casa, nuestro pedacito de tierra es nuestro. (...) Cuando estas escrituras se entregan a familias de muy bajos recursos, que se encuentran en condiciones de marginación, que se encuentran olvidadas, que se encuentran abandonadas, que están muy lejanas, es una satisfacción aún mayor", expresó.

El director general del Instituto de Vivienda (INVI), Anselmo Peña Collazo, resaltó que la regularización de predios que se da en la Ciudad de México no tiene precedentes. Se realizan, dijo, trabajos conjuntos con la Consejería Jurídica, la Dirección General de Regularización Territorial, la Dirección General de Patrimonio Inmobiliario y la Secretaría de Desarrollo Urbano y Vivienda para brindar certeza jurídica a los capitalinos que por décadas han luchado por obtener la documentación que acredite que su hogar les pertenece; además, aseguró que continuará la atención a viviendas en situaciones de irregularidad.

"Es un acto tan importante porque en sus familias, en sus hogares ya van a tener la seguridad, van a tener este documento con lo que pueden también regularizar su predial, su agua y van a tener la documentación necesaria de un predio que ya va a estar en la regularidad.

GRUPO MAYA

POLÍTICA / ECONOMÍA / SOCIEDAD / CULTURA / TURISMO / Periodismo plural e independiente

VERACRUZ PREMIA tu cumplimiento

Si pagaste tu Derecho de Control Vehicular 2023 a más tardar el 30 de junio

¡GANA increíbles premios!

GRAN SORTEO 16 de octubre

Para más información visita: **ovh.gob.mx**
Mi Hacienda Veracruz
o comunícate al: **800 260 2400**

*Las imágenes de publicidad son ilustrativas. Aplican términos y condiciones. **Permiso de gobernación número: 20230184PS00. Promoción válida hasta el 15 de octubre de 2023. Número de premios a entregar: 65**

VERACRUZ GOBIERNO DEL ESTADO

SEFIPLAN Secretaría de Finanzas y Planeación

VERACRUZ ME LLENA DE ORGULLO